

GENEALOGISKA FÖRENINGENS SLÄKTBÖCKER 16

LOVISA
CHRISTIANSDOTTER
von VOGELSANG
1720—1812
och hennes ättlingar

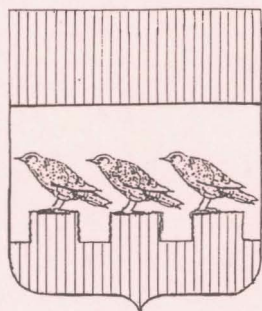

Av
Lars G. Björkman

LOVISA
CHRISTIANSDOTTER
von VOGELSANG
1720–1812
och hennes ättlingar

Av
Lars G. Biörkman

© Författaren och Vogelsanska släktstiftelsen
ISSN 0489-1090
ISBN 91-970415-6-4

Gotab 95934, Stockholm 1992

Innehållsförteckning

Förord	5
Inledning	7
Något om tillkomsten av denna bok	7
Läsanvisningar m m	8
Det Vogelsangska fideikommisset	
Om fideikommiss i allmänhet	12
Avvecklingen av de svenska fideikommissen	13
Instiftandet av det Vogelsangska fideikommisset	14
Avvecklingen av det Vogelsangska fideikommisset	18
Något om ätten von Vogelsang	20
Lovisa Christiansdotters ättlingar	
Första släktgrenen	28
Andra släktgrenen	58
Tredje släktgrenen	88
Fjärde släktgrenen	129
Vogelsangska släktstiftelsen	149
Förkortningar	151
Litteratur och källförteckning	153
Personförteckning	154
Rättelser och tillägg	182

Förord

I enlighet med Vogelsangska släktstiftelsens första protokoll den 21 oktober 1970 uppdrog styrelsen åt avdelningsdirektören Lars G. Biörkman att för stiftelsens räkning fortsätta den av honom påbörjade släkturen (se nedan s 8). Detta arbete resulterade 1972 i en släktsammanställning bestående av uppskattningsvis 46 tätskrivna A 4-sidor. Denna utredning har under årens lopp varit till ovärderlig hjälp i styrelsens arbete med att utreda släktförhållanden vid prövnings av inkomna ansökningar om stipendier m.m.

När i dag en ytterligare genomarbetad och uppdaterad släkturen föreligger i bokform, är det inte endast styrelsen som blir Lars G. Biörkman tack skyldig, utan det torde vara hela "Vogelsangska släkten" som uttalar sin stora uppskattning av den oerhörda möda, som lagts ned på framtagandet av boken, som i det närmaste fullständigt redovisar släktens medlemmar under en tidrymd av över 200 år.

Jag vill därför på samtliga Fredrik Ludvig von Vogelsangs systems ättlingars samt styrelsens vägnar rikta ett varmt och uppriktigt tack till författaren för hans arbete.

Många varma tankar torde även komma författaren till del från kommande generationer, som på detta sätt fått sina rötter och historia dokumenterad.

Det är även på sin plats att framföra ett tack till Genealogiska Föreningen, som antagit manuskriptet att publiceras inom serien av föreningens släktböcker, varigenom innehållet kan bli känt även utanför släktkretsen.

Enköping i april 1992

Leif Ingberg
Ordförande

Inledning

Centralgestalten i denna bok är kaptenen *Fredrik Ludvig von Vogelsang* (1720–1794). Därigenom att Fredrik Ludvig och hans bror Otto Henrik von Vogelsang erhöles svenskt adelskap, blev deras släktsamband med den tyska slakten bekräftad. I den mån systemen förekommer i svenska ministerialböcker, kallas hon Lovisa Christiansdotter. Visserligen finns på några ställen Saxen-Waldeck angiven som födelseort, men det leder knappast spåret till föräldrarna eller bröderna. Vilken genealog hade kunnat finna något samband mellan henne och fadern Christian von Vogelsang, som inte kunnat påträffas i någon svensk kyrkobok, eller med bröderna Otto Henrik eller Fredrik Ludvig, om det inte hade varit för den senares testamente och det till hennes och hennes arvingars förmån instiftade fideikommisset? Fredrik Ludvig von Vogelsang blev en förbindelseled mellan en urgammal tysk adelsätt och – genom sin syster – en ständigt växande krets avkommlingar till denna.

Något om tillkomsten av denna bok

Sommaren 1966 lämnade fideikommissnämnden mig ett uppdrag att göra en översiktlig sammanställning rörande vilka personer som i egenskap av ättlingar till Charlotta Henrietta Carolina von Vogelsang kunde tänkas vara delägare i det Vogelsangska fideikommisset. Fideikommissnämnden hade att överväga och till Kungl Maj:t överlämna förslag hur man borde förfara för att genomföra en avveckling av detta fideikommiss.

En förutsättning för att kunna genomföra denna utredning var tillgången till det räkenskapsmaterial, som hade bevarats av fideikommissets gode män sedan senare delen av 1800-talet. Ehuru ofullständigt gav det dock en värdefull och nödvändig ledning vid uppgörandet av en släktutredning. Jag vill påstå, att hade inte detta material funnits, hade utredningen blivit oerhört mycket mer komplicerad och än mer ofullständig än nu blivit fallet.

Den 24 april följande år lämnade jag en stomme för de olika släktgrenarna, varigenom man kunde få en överblick över materialets omfattning. Man kunde räkna med att antalet innehavare av fideikommisset torde överstiga 200. Utredningen var tillräcklig för fideikommissnämndens behov, varför ytterligare släktutredning vid det tillfället inte ansågs erforderlig.

Sedan Kungl Maj:t 1969 förordnat, att fideikommisset skulle avvecklas genom försäljning av berörda fastigheter och sedan av köpeskillingen bildats en stiftelse, utsåg länsstyrelsen i Uppsala län sommaren 1970 en styrelse, som skulle handha stiftelsens angelägenheter. Denna stiftelse trädde kort tid därefter i förbindelse med mig för att diskutera en fortsatt utredning för att om möjligt åstadkomma mer fullständiga uppgifter om slakten och dess medlemmar.

Jag accepterade detta och hade sommaren 1972 en tämligen fullständig släktutredning färdig. Denna har sedan dess varit underlag för bedömning av huruvida de personer som sökte bidrag från stiftelsen voro behöriga, d.v.s. om de voro ättlingar till Lovisa Christiansdotter von Vogelsang.

Redan i samband med att jag lämnade nyssnämnda utredning, framfördes önskemål om att jag skulle söka utforska även sådana grenar av släkten som dittills varit okända för att såvitt möjligt få en komplett bild av hela släkten.

Jag hade redan vid den tiden en tanke, att söka få materialet i ett sådant skick, att det kunde publiceras som en bok i serien av Genealogiska Föreningens släktböcker. Det dittills åstadkomna resultatet lämnades därför till Genealogiska Föreningens dåvarande ordförande, överste Börje Furtenbach. Denne uttalade sig positivt till min tanke, men framhöll naturligt nog, dels att materialet borde göras mer fullständigt i vad avsåg de redovisade personerna, dels att det för var och en borde så långt detta var möjligt innehålla fullständiga genealogiska data samt i förekommande fall yrkesuppgifter o.dyl. Vid den tiden – åren 1973–74 – blev det emellertid omöjligt för mig att sätta till någon mer omfattande tid för att fullfölja arbetet med forskningarna omkring Lovisa von Vogelsangs ättlingar.

Från släktstiftelsens sida underlät man emellertid inte att hålla frågan om en fortsättning aktuell. Först efter förnyade framställningar från styrelsen under år 1990 fann jag till slut för gott att utlova en fortsättning på mitt arbete. En bidragande orsak till detta var, att jag kort tid dessförinnan hade avslutat arbetet med en annan släktbok, som jag hade skrivit och redigerat med hjälp av en dator. Samma arbetsmetod borde jag kunna använda även i arbetet med de vogelsangska ättlingarna, varigenom arbetet avsevärt kunde förenklas.

Efter att under en tidrymd av nära 30 år ha levt med Lovisa Christiansdotter och hennes många ättlingar är jag nu glad att ha kommit till ett slut. Jag hoppas, att Vogelsangska släktstiftelsen skall ha glädje och nytta av boken samt att alla de många ättlingarna här skola finna intressanta uppgifter om sina förfäder och andra släktingar. Jag hoppas också, att de förr eller senare skola finna vad som har hänt med dem som jag hittills inte lyckats spåra längre än en liten bit på deras väg genom livet. Alla ”fynd” som kunna göras, böra meddelas både till Genealogiska Föreningen och till Vogelsangska släktstiftelsen, att av dem införas i respektive arkivexemplar.

Läsanvisningar m m

Det presenterade arbetet har kommit fram huvudsakligen på två olika sätt. Materialet fram till ca år 1900 har jag fått från de bevarade arkivhandlingarna, påbyggt med forskning i arkiv, främst landsarkivet i Uppsala och stadsarkivet i Stockholm. Det bygger alltså på vad som kallas primärmaterial. Födelse-, vigsel- och dödsuppgifter ha således hämtats från församlingarnas bevarade kyrkoböcker. Från senare tid, alltså från tiden efter ca 1900 fram till dags dato ha uppgifterna i allt väsentligt erhållits genom material insamlat från släktmedlemmar. Här finns uppenbarligen risk för fel. Uppgiftslämnarna

kan ha missmint sig eller jag har vid ett telefonsamtal missuppfattat ett namn eller en tidsuppgift. Att sända ut det utskrivna materialet för kontroll har endast med några få undantag varit möjligt.

Med hänsyn till arbetets karaktär har det inte varit realistiskt att få med alla i och för sig önskvärda uppgifter. Sålunda saknas i ett stort antal fall uppgifter om födelseort, vigselförsamling och dödsort. I de fall släktmedlemmen själv lämnat dessa har man inte alltid haft kännedom om vilken församling, som redovisat dessa händelser, utan man har uppgivit den plats, där barnets nedkomst faktiskt skett, den kyrka där vigseln skett eller den ort där dödsfallet ägt rum, oaktat detta ej alltid sammanfallit med den församling som redovisat dessa händelser. I några få fall har jag kunnat lämna dubbla uppgifter t. ex. "gift i Stockholm (Oscar), vigsel i Köpenhamn".

Något som är mer beklagligt, är att ett antal ättlingar på grund av flyttningar eller på annat sätt varit omöjliga för mig att spåra till livets slut. I några fall har man flyttat utomlands, i andra fall har flyttningen skett inom landet men individen har ej kunnat påträffas på inflyttningens ort. Uppgifter om sådana personer har avslutats med tecknet >, som skall markera, att ytterliga uppgifter bör kunna framletas. I några fall kanske på detta sätt ytterligare ättlingar eller släktgrenar kunna påträffas.

För ingifta kvinnor har jag sökt lämna uppgift om deras föräldrar. I de fall en yrkesuppgift finns med för dessa personer, är det den som står i födelseboken. Det kan naturligtvis förekomma, att fadern senare i livet kunnat få ett annat yrke eller vunnit befördran till en högre tjänst. Detta har jag inte här kunnat efterforska. Först under arbetets gång har jag tänkt mig möjligheten att lämna motsvarande uppgifter om ingifta män. Detta hade emellertid medfört ytterligare arbete och tidsutdräkt, varför jag tvingats avstå från detta.

Några ord bör sägas om den valda metodiken att redovisa släktmedlemmar. Här är det inte fråga om att redovisa *en* släkt utan ett stort antal personer med gemensam härstamning. Därför har släktnamnet utsatts för var och en. Alla får en siffra eller en bokstav olika för varje generation. Lovisa Christiansdotters fyra gifta barn räknas som stamfar respektive stammor för var sin släktgren och har inte fått någon sådan beteckning. Den följande generationen får I, II etc. Därefter följer A, B; 1, 2; 1), 2); (1), (2); a, b; a), b); (a), (b) samt slutligen i några fall aa, ab etc. Detta ger alltså möjlighet att redovisa minst tio generationer. Metoden är lämplig för att se vilka barn ett viss föräldrapar har samt för att taga reda på syskon till en viss person. Den sist redovisade generationen har inga beteckningar, eftersom alla syskon i denna generation redovisas intill varandra. Detsamma gäller de enstaka fall i en tidigare generation, då en person inte har något syskon. Det kan nämnas, att denna redovisningsmetod använts i Svenska Slätkalendern sedan år 1912 och därigenom kan anses ha vunnit en viss hävd. Resultatet i fråga om de äldsta generationerna kan bli, att syskon kunna komma att stå långt ifrån varandra.

För att underlätta sökandet har jag dels för de äldsta generationerna, dels i de fall det finns många syskon i samband med ordet "Barn", angivit hur många barnen är. Hjälpmedel att finna sökta personer är för övrigt dels de översiktliga stamtavlorna, en för varje släktgren, dels bokens personregister. Beträffande stamtavlorna må framhållas, att de endast omfatta personer som ha nu levande avkomlingar samt att de av utrymmesskäl ha

avslutats med VI generationen. Ytterligare ett hjälpmedel till den geografiska orienteringen är en översiktskarta över det område, där denna släkthistora kan anses ha tagit sin början nämligen i den del av Trögds härad, där bl.a. socknarna Villberga, Löt, Vallby och Boglösa återfinnas. Se vidstående sida.

För de använda förkortningarna finns en särskild förteckning.

Redovisning av orter, d.v.s. församlingar där en genealogisk händelse redovisas, är ojämn. I flera fall saknas ort, vilket har skett i de fall en sådan uppgift inte erhållits genom en enkel forskningsinsats. Många städer har flera församlingar. Har jag fått en uppgift enbart t.ex. "Stockholm", har jag inte lagt ner arbete på att söka rätt på församling, såvida inte detta varit nödvändigt för att driva arbetet vidare. Orter som tidigare varit städer, har jag inte närmare angivit var i landet de ligger. För landsbygdsförsamlingar däremot har jag – inom parentes – uppgivit i vilket län de ligger. De för länen använda förkortningarna framgå av förkortningslistan. I fråga om Bromma församling har jag använt två skrivsätt, av vilka f.ö. framgår hur en landsbygdsförsamling resp. hur en församling i Stockholm kan skrivas. Bromma (Sth) betyder Bromma i Stockholms län. Stockholm (Bromma) betyder Bromma församling i Stockholms stad. Olikheten gäller tiden före, respektive efter år 1916, då Bromma inkorporerades i Stockholm.

Jag har nu avslutat arbetet med de Vogelsangska ättlingarna. Allt det material, som jag samlat har överlämnats till Vogelsangska släktstiftelsen, där det torde stå till förfogande för den som önskar arbeta vidare med att lösa de problem som återstår, bl.a. att finna försvunna ättlingar och kanske att i några fall åstadkomma biografier över intressanta personer, som kan dölja sig i myllret av ättlingar.

Till slut är det på sin plats att jag framför ett tack till Vogelsangska släktstiftelsen, som möjliggjort publiceringen av detta arbete, till Genealogiska föreningen, som accepterat publiceringen av boken som en volym i dess serie Släktböcker och icke minst till alla de ättlingar som välvilligt lämnat begärda uppgifter såväl genom brev som vid telefonsamtal, i några fall dessutom vid personliga besök.

L.G.B.

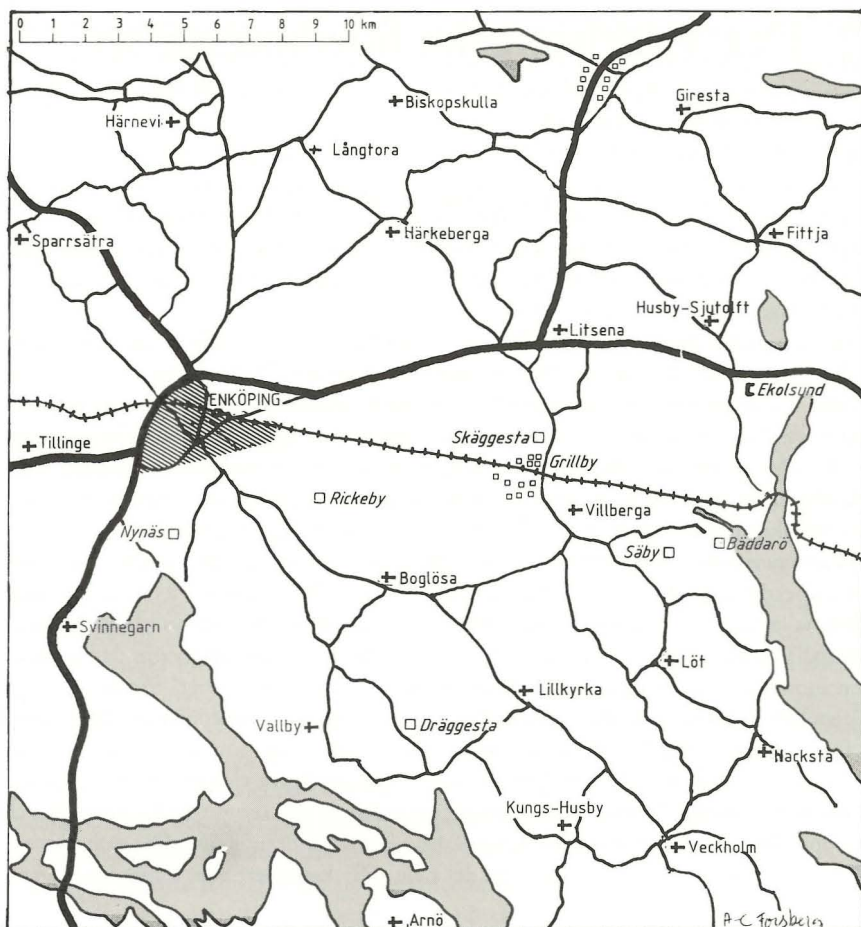

Del av Trögs härad och Enköpings stad

Kartan utvisar det område inom vilket Lovisa Christiansdotter och hennes avkomlingar till stor del var och alltjämt är bosatta.

Det Vogelsangsak fideikommisset, utgörande en del av Rickeby, ligger i Boglösa socken sydost om Enköping.

Det Vogelsangska fideikommisset

Om fideikommiss i allmänhet

Ordet fideikommiss har sitt ursprung från latinet och den romerska rätten och innebar, att en arvlåtare uppdrog åt sin arvinge att fullgöra ett uppdrag, t.ex. att utgiva kvarlåtenskap till någon annan.

Fideikommiss i sin nuvarande form har sitt ursprung i det medeltida feodalväsendet, där det från början utvecklades i Spanien men snart spreds till övriga länder på Europas fastland. I Sverige kan man skönja de första spåren av fideikommiss i mitten av 1600-talet. Formellt tillåtna blev fideikommissförordnandena genom 1686 års testamentsstadga. 1734 års lag lämnade inte uttryckligen någon rätt att instifta fideikommiss utan medgav endast, att envar hade rätt att göra testamente med eller utan villkor. Vad innebär då ett fideikommiss? Härmed förstås i allmänhet ett förordnande, i regel i testamentets form, att en viss egendom – fast eller lös – för all framtid skall bevaras oförminskad och följa en bestämd successionsordning. Denna ordning föreskriver i regel, att egedomen skall tillfalla äldste sonen, som därefter besitter den odelad under sin livstid för att därefter tillfalla dennes äldste son och så vidare. Egedomen följer därigenom den manliga linjen inom släkten efter promogenitur. Testamentsgivaren har i regel förutsett, att de manliga avkomlingarna kan avlida utan manliga arvingar och har för den skull på olika sätt förordnat att även kvinnliga släktgrenar kan komma ifråga som innehavare av fideikommisset. Någon bestämd mall för utformningen av de för fideikommisset gällande statuterna har aldrig funnits, naturligt nog eftersom de tillkommit under lång tid och haft upphovsmän av mycket skiftande uppfattning om hithörande ting. Det enda gemensamma synes vara, att man ville bevara det man själv hade ärvt eller kanske vanligare, själv hade skapat.

Innehavaren av ett fideikommiss kallas fideikommissarie. Fideikommissarien skall förvalta egendomen men äger inte rätt att sälja eller bortskänka någon del därav. Ursprungligen var det inte heller möjligt att förpanta egendomen, d.v.s. att genom ett in-teckningsförfarande taga upp lån med egendomen som säkerhet. Genom en förordning från år 1810 blev det dock möjligt för Kungl Maj:t att lämna tillstånd att upptaga lån, t.ex. för kostnadskrävande investeringar. Med de kraftigt höjda arvsskatterna blev det också många gånger nödvändigt att låna pengar till att betala denna skatt. Ett sådant lån skulle dock vara kombinerat med en livförsäkring, så att fideikommisset inte häftade i skuld vid innehavarens frånfälle. Kungl Maj:t fick också befogenhet att medgiva försäljning av egendomen, varvid köpeskillingen antingen skulle placeras i annan fast egendom eller placeras i bank, s.k. penningfideikommiss.

En speciell form av successionsbestämmelser må här nämnas. Det gäller fideikommisset Säbylund i Närke. Gården ägdes på 1700-talet av majoren Thure Gyllenspetz (d 1782) och hans hustru Hedvig Margareta de Friezky (d 1788). Som ett uttryck för den

vänskap makarna Gyllenspetz och även makans broder Claes Friezcky¹⁾ hade för hyst för friherre Fredrik Ulrik von Essen, testamenterade hon år 1786 Säbylund med fideikommissrätt till friherre von Essens dotter Charlotta Elisabeth von Essen. Fideikommis­set tillföll alltså en person, som icke var befryndad med testator. Bestämmelserna för successionen färgades också av detta förhållande. De följande innehavarna skulle nämligen fritt välja sin efterträdare. Resultatet blev, att de följande innehavarna visserligen hela tiden var befryndade med varandra men i endast två fall övergick fideikommis­set från föräldrar till barn, nämligen i ett fall från far till dotter och i ett fall från mor till son.

Avvecklingen av de svenska fideikommis­sen

Den första av staten påbjudna avvecklingen av fideikommiss skedde i Frankrike år 1792 i samband med övriga omvälvningar som ägde rum under revolutionsåren. Redan Napoleon återinförde emellertid fideikommissinstitutet liksom också skedde i övriga länder, där det kort dessförinnan hade avskaffats.

Under de följande 150 åren togs frågan om fideikommissen upp på skilda håll och med växlande resultat. I mitten av 1800-talet tillkom beslut om förbud mot nya fideikommiss och avveckling av bestående i Belgien, Frankrike, Italien, Nederländerna, Portugal och Spanien. Under 1900-talet följde Tyskland, Österrike, Danmark och Finland efter.

I Sverige utfärdades som ovan nämnts år 1810 en förordning som skapade möjlighet för Kungl Maj:t att lämna vissa medgivanden i fråga om bestående fideikommiss. Samtidigt föreskrevs, att inga nya fideikommiss fick instiftas. Vid ett flertal tillfällen under senare delen av 1800-talet och början av detta sekel debatterades i riksdagen frågan om fideikommissen och förslagen om deras avveckling. Utredningar tillsattes. Förslag fram­lades, diskuterades och förkastades. Tiden gick utan att något beslut blev taget.

År 1952 tillsatte Kungl Maj:t ännu en utredning, som skulle framlägga ett förslag om att avskaffa fideikommissen. Utredningen hade ett rikt erfarenhetsmaterial att tillgå från andra länder och från de tidigare diskussionerna i Sverige. Det förslag som så småningom kunde framläggas år 1959 (SOU 1959:40) var sålunda väl genomarbetat och kunde i allt väsentligt tillgodose olika intressen. Betänkandet innehöll bl.a. en regel om avveckling i två etapper, nämligen dels vid sittande innehavarens frånfälle, dels vid den närmaste efterträdarens bortgång. Möjlighet lämnades också för arvingarna att bilda aktiebolag, varigenom större egendomar med skog och jordbruk inte skulle behöva splittras. Förslaget innehöll också föreskrifter om att avvecklingen skulle handhas av en särskilt för ändamålet inrättad fideikommissnämnd.

Efter sedvanlig remissbehandling avlämnade Kungl Maj:t en proposition till riksdagen med förslag till lag om avveckling av fideikommissen. Den av riksdagen antagna lagen, den s.k. avvecklingslagen trädde i kraft den 1 januari 1963.

¹⁾ Under frihetstiden en bekant partigångare och skapare av ett omfattande bibliotek, som alltjämt bevaras på Säbylund.

Instiftandet av det Vogelsangska fideikommisset

Den yngre av bröderna von Vogelsang var Fredrik Ludvig, se här nedan. Han hade under sin vistelse hos modern på Hammar i Villberga sn haft många tillfällen att träffa familjen Hammarfelt på det närbelägna Högby. Överstelöjtnant Johan Jakob Hammarfelt (1692–1757) hade ärvt Högby av sin morfar Johan Wattrang. Man kan nästan säga, att han följde en moderiktning, då han gjorde Högby till fideikommiss inom sin släkt. Detta skedde år 1754. Det torde inte vara en alltför djärv gissning, om man antager, att Fredrik Ludv. von Vogelsang fick uppslaget att själv stifta ett fideikommiss från detta håll.

Fredrik Ludv. von Vogelsang avled 1794 i Stockholm. Han hade i sitt testamente, daterat den 16 april 1788, alltså endast tre månader efter den äldre broderns död, föreskrivit att boets behållna tillgångar skulle användas till inköp av skattehemman, fjärdedels eller halva mantal med därtill ”högst nödvändiga kreatur, varibland ungboskap, får, getter och fjäderfä icke räknas”.

De av systemen Charlotta Henrietta Carolinas barn som därtill prövades skickligast, skulle komma i besittning av de inköpta hemmanen. Så länge deras mor levde, skulle till henne erläggas en årlig avgift samt dessutom skulle hon fritt få bo och ha sitt uppehälle ”hos den av dessa barn, till vilken hon hyste ett sådant förtroende”. Därefter lämnas föreskrifter om hur man skulle förfara i senare generationer, varvid hela tiden avseende skulle fästas på skickligheten. Sålunda skulle ett barn som visat sig oskickligt ersättas av ett yngre syskon som visat sig ha den nödvändiga skickligheten. Skulle det bland avkomlingarna icke finnas någon skicklig, skulle en icke befryndad åbo kunna antags som brukare, i vilket fall ett överenskommet arrende skulle erläggas.

Det framgår vidare av testamentet, att den inköpta egendomen skulle få delas mellan släktens olika grenar dock ej i mindre delar än fjärdedels mantal. Vidare föreskevs, att de som brukade någon del, skulle erlægga en årlig evgift till dem som inte brukade jorden. I testamentet angives uttryckligen, att fastigheten i rättsligt avseende skulle vara ett fideikommiss.

Som boutredningsmän förordnades majoren Albrekt Adolf von Ziegler¹⁾ – som varit god man i boet efter den äldre brodern Otto Henrik von Vogelsang – samt ryttmästaren Carl Fredrik Malmerfeldt (död redan i september 1788). Till testamentexecutorer utsågos majoren Hampus Mörner²⁾ och häradshövdingen Henrik Georg Weslau³⁾.

Testamentet godkändes genom påteckning av systemen, sönerna Eric Malmquist (första släktgrenen) och Anders Eriksson (tredje släktgrenen) samt mågen Olof Larsson jämte dottern Caisa Eriksdotter (fjärde släktgrenen). Eric Malmquist torde alltsedan brodern Christians död 1780 ha varit förmyndare för dennes minderåriga barn. Detta skedde den 23 maj 1788 på Anders Erikssons gård i Dräggesta by, där också deras mor då bodde.

¹⁾ Det bör antecknas, att von Ziegler avled 26/12 1805 och begravdes i Boglösa.

²⁾ Torde vara den Hampus Mörner (1744–1827) som 1779 gifte sig i Lillkyrka m Maria Christina Oxenstierna från Eka i Lillkyrka socken. Både hon och Mörners andra hustru äro begravda i Lillkyrka. Mörner bör alltså ha varit bekant med omgivningarna.

³⁾ Weslau bodde i Dräggesta by och tode ha varit närvarande, då testamnet påtecknades, liksom det är troligt, att han varit behjälplig med att upprätta testamentet.

Först sedan boet blivit utrett och tillgångarna realiserats, kunde något fastighetsköp ske. Detta blev klart 1799. Valet hade fallit på två gårdar i Rickeby, Boglösa socken, Rickeby 1 och 4. Säljare var den unge juristen och hovmannen, greve Melker Axel Falkenberg af Bålby (1774–1828), som kort dessförinnan mottagit gårdarna i arv efter sin far. Köpeskillingen var 2.100 riksdaler riksgälds. Detta kan jämföras med bouppteckningen som slutat med en behållning på 2.320 riksdaler. Något belopp torde härutöver ha använts för anskaffning av de i testamentet angivna kreaturen.

En omständighet som kan vara värd att notera, är att säljarens far, greve Melker Falkenberg, hade ägt även Veckål i Arnö sn, där också Lovisa Christiansdotters måg Olof Larsson hade sin gård Helsingbo. Om Veckål ingick i sonen Melker Axels arv, har inte undersökts.

Fråga uppkom nu vilka av Lovisa Christiansdotters barn som skulle tillträda de nyförvärvade gårdarna. Äldste sonen Eric Malmquist var död, hans dotter Lisa var gift med en tulltjänsteman i Stockholm och kunde inte komma i fråga. Hans son Johan hade dött 1797 och dennes minderåriga döttrar hade flyttat till Finland. Andre sonen Christian Johansson var död. Av hans fem barn hade äldsta dottern flyttat till Stockholm och de yngre syskonen voro för unga och ogifta. Av barnen i andra giftet Kajsa och Anders, föll valet på dottern gift med Olof Larsson, som blev utsedd till brukare av Rickeby 4. Han lämnade Helsingbo och flyttade till Rickeby år 1801. Rickeby 1 stod utan arrendator från släkten, tills Anders äldste son Erik Andersson blev gift och kunde tillträda gården år 1808. De följande innehavarna av gårdarna framgår av nedanstående förteckning.

Enligt testamentets bestämmelser skulle valet av efterträdare göras av testamentets exekutorer. Dessa hade även att utse sina efterträdare. Så skedde uppenbarligen inte alltid. Då fick Svea hovrätt ingripa och utse lämpliga personer. Efter hand utbildades en kutym, att hovrätten alltid utsåg exekutorer eller gode män som de senare ofta kallades. Dessa hade inte endast det mycket grannliga uppdraget att utse efterträdare utan också att uppbära arrendet och fördela detta mellan arvingarna. Man kan tänka sig, att det ibland kunde uppstå tvister mellan släktingarna, då ny innehavare skulle utses. Förutsättningar härför kan bl.a. ha gällt Rickeby 4, där Olof Larsson dog utan att ha någon vuxen son eller måg. Sonen Lars fick tillträda först, då han var gift och myndig år 1822.

Någon gammal beskrivning av gårdarna är inte känd. Den tidigaste påträffade beskrivningen finns i verket "Sveriges Bebyggelse", V, Uddevalla 1947, vilken återgives här.

Rickeby 1:2

Areal: totalt 42 ha, därav 25,5 åker 15,5 skog.

Tax.v. 29.000 kr

Manbyggnaden av timmer, uppf 1861, omb 1900. 1 vån o vindsvån, 2 läg, 4 rum, 2 kök, hall, bekväml. El, ljus, vatten o avl. Ekonomibygn ladug uppf på 1800-talet, loge 1899, stall o svinh 1907, tvättstuga.

4 hästar, 1 föl, 8 kor, 2 ungdjur, 2 svin.

Gården kom i släktens ägo på 1800-talet. Stiftelsen bildades på 1700-talet av A. Vogelsang. Arr. Lantbr E. Aspengren, f 1904 g.m. Göta Linnéa Maria, f Andersson 1915, dotter t Karl o Anna Andersson.

Rickeby 4:2

Areal: totalt 40 ha, därav 27 åker, 12 skog, 1 kultiv betes mark Taxv. 26.000, därav 23.000 åker, skog 2.900.

Manbyggnaden av timmer uppf på 1700-talet. 1 vån, 1 vindsvån, 1 läg, 3 rum, 1 kök, bekväml. El, ljus.

Gården tillhör den Vogelsangska stiftelsen sedan omkr 1800. Den arr 1917-32 av Albert Larsson, därefter till 1942 av dennes son Hugo L, övertogs efter denne av hans broder, nuv. arr.

Äg. Vogelsangs fideikommiss stiftelse.

Arr. Ernst Larsson, f 1905 i Enköping, g.m. Anna f Lundgren 1920 i Nysätra förs, dotter t Algot Lundgren i Anna f Åhman, barn Karin f 1943, Gunnar f 1947 samt (föräldrarna) Albert Larsson o Augusta f Mörlin.

Innehavare av Rickeby 1

Innehavstid	Namn	Född	Död
1808—1811	Eric Andersson	1785	1828
	G.m. Maria Jansdotter	1780	1811
	Eric Anderssons syster med make		
1811—18(35)	Jan Persson	1787	1868
	G.m. Anna Andersdotter	1788	1865
	Deras son		
18(35)—1868	Jan Jansson	1811	1868
	G.m. Brita Stina Jansdotter	1815	1889
	Deras måg		
1868—1889	Anders Wilhelm Andersson	1836	1889
	G.m. Mathilda Jansdotter	1842	1888
	Deras son		
1889—1910	Johan Albert Andersson	1875	1957
	Ogift		
	Dennes broder		
1910—1947	Karl Adolf Knut Andersson	1878	1947
	G.m. Anna Olivia Johansson	1877	1947
	Deras måg		
1947—1967	Evert Aspengren	1904	
	G.m. Göta Linnéa Maria Andersson	1905	1974
	Hans brorson tillika systerson		
1967—1972	Folke Aspengren	1939	

Innehavare av Rickeby 4

Innehavstid	Namn	Född	Död
1801—1809	Olof Larsson	1752	1809
	G.m. Kajsa Ersdotter	1755	1812
	Deras son		
? —1862	Lars Olofsson	1792	1862
	G.m. Brita Lisa Nilsson	1802	1852
	Deras son		
1864—1902	Jan Larsson ¹⁾	1824	1906
	G.m. Brita Lisa Nilsson	1823	1901
	Deras son		

¹⁾Originalen till upplåtelseavtalet för Jan Larsson finns i behåll och lyder som följer:

I egenskap av Kurator efter det af Capitain Ludvig von Vogelsang uprättade testamente, antager jag Bonden Jan Larsson i Rickeby till åbo och brukare af 5/12 dels mantal No 4 i nämnda by mot följande vilkor.

1mo I årligt arrende betalar åboen inom påföljande Januari månad Åtta Tunnor Spannmål däraf hälften Råg och hälften Korn, med penningar efter årets markegångspris.

2dra Åboen ansvarar och utgör alla af Hemmansdelen utgående onera och utskylder af hvad namn de vara må, som nu eller framdeles påbjudas kan.

3e Skulle åboen väl häfda och skötta jorden, värkställa alla nödiga reparationer och bygga efter Lag, så att gården vid ett blifvande afträde må befinnas i fullkomligt skick, och må icke från Hemmanet bortföras foder eller spillning vid äfventyr, att (han) från bruket utan fardag varda skild.

Efter 3ne År och sedan så ofta nödigt anses skall besigtning anställas huru åboen sin skyldighet till häfd och byggnad fullgör, och om märklig underlåtenhet spörjes, förehåller sig undertecknad rätt, att åboen från bruket upsäga.

Enköping den 14 mars 1864

C. G. Envall

Med förestående kontrakt förklarar jag mig nöjd.

Jan Lars son

Wittna:

J. Johansson i Sundby

Anders Jönsson i Upmyrby

På anmodan af godman Elof Johansson i Rickeby har åbon Jan Larsson Rickeby No 4 om 5/12 mant. denna dag blefvit uppsagd från arrendet som härmed betygas.

Rickeby Boglösa den 20 Decem 1902

C. W. Fred

Ernst Johansson

Karl Andersson

adress Enköping

1903–1916	Erik August Johansson	1867	1939
	G.m. Albertina Amalia Pettersson	1875	1966
	Jan Larssons brorson		
1917–1932	Johan Albert Larsson	1871	1956
	G.m. Edla Augusta Mörlin	1876	1944
	Deras son		
1932–1942	Hugo Valdemar Larsson	1912	1971
	G.m. Elin Anny Sofia Emanuelsson	1908	1978
	Dennes broder		
1942–1948	Karl Evert Larsson	1905	
	G.m. Anna Linnéa Lundgren	1920	
	Icke befryndade		
1948–1958	Gottfrid Welén	1883	1983
	Dennes son		
1958–1961	Hilding Welén	1911	

Från år 1961 samma arrendator som Rickeby 1. Se här ovan.

Avvecklingen av det Vogelsangska fideikommisset

Som ovan nämnts trädde lagen om avvecklingen av fideikommiss i kraft den 1 januari 1963. Samtidigt började den nyinrättade fideikommissnämnden arbeta. Den hade till att börja med att taga ställning till förfarandet, då en innehavare av ett fideikommiss av "traditionellt" utseende avled. Fideikommissegendomen skulle då fördelas enligt de nya reglerna under nämndens överinseende. Vidare fanns möjligheten att av ett fideikommiss bilda ett aktiebolag redan under innehavarens livstid. Bolagsordning, kretsen av aktieägare m.m. skulle i så fall godkännas av nämnden. Särskilt under de första åren hade nämnden också att svara på frågor och lämna råd till ett stort antal fideikommissarier och deras anhöriga.

Även det Vogelsangska fideikommisset skulle avvecklas. Till skillnad från flertalet övriga fideikommiss fanns det här ingen innehavare, vilkens bortgång skulle avvaktas, innan fideikommisset skulle avvecklas. Man kan säga, att det kunde ske vid den tidpunkt, då nämnden fann detta lämpligt. Nämndens uppfattning var den att alla åtgärder, som inte fordrade speciell behandling, borde handläggas så snart detta var möjligt med hänsyn till nämndens övriga göromål.

I en formell skrivelse till Kungl Maj:t den 28 augusti 1965 anhöll den dåvarande arrendatorn Evert Aspengren att fideikommisset skulle avvecklas. Efter kontakt med de då fungerande gode männen, John Gånheim och Börje Åkerberg, bestämde sig nämnden för att göra en utredning om vilken krets av personer, som kunde ha ekonomiskt intresse i fideikommisset. Det var i det skedet uppdrag sommaren 1966 lämnades till Lars G. Biörkman att göra den första släktutredningen.

Sedan den avlämnats året därpå, upprättades inom nämnden en utförlig promemoria om på vilket sätt fideikommisset borde avvecklas.

En försäljning av fideikommissegendomen ansågs självklar. Med hänsyn till den stora kretsen intressenter – antalet över 200 nämndes – i förhållande till egendomens värde, ansåg nämnden inte det vara rimligt, att kapitalet skulle delas ut till intressenterna, detta desto mindre som flera av dem var okända och det skulle stöta på orimliga svårigheter och även dryga kostnader att få detta gjort. Slutsatsen blev, att nämnden fann det mest lämpligt, att likviden för den sålda egendomen borde bilda en stiftelse, vilkens avkastning skulle stå till intressenternas förfogande. Fideikommissnämnden, som saknade befogenhet att själv fatta beslut om detta, lämnade sitt förslag till Kungl Maj:t den 12 mars 1968. Nämnden hade därmed skiljt sig från den fortsatta handläggningen av ärendet.

Kungl Maj:t biföll det inlämnade förslaget och beslöt i skrivelse den 21 mars 1969 till testamentsexekutorerna Gånheim och Åkerberg, att det Vogelsangska fideikommisset skulle upphöra den 1 oktober samma år. Dessa fingo också i uppdrag att försälja fastigheterna Rickeby 1:2 och 4:2, vilket skulle ske på offentlig auktion. Auktionen ägde rum på Stadshotellet i Enköping den 11 juli 1969 och inbringade 330 000 kr.

Kungl Maj:t fastställde även stadgar för den blivande stiftelsen, av vilken det framgår, att stiftelsens styrelse skall utses av länsstyrelsen i Uppsala län samt framförallt hur avkastningen skall användas. Stiftelsens stadgar återfinnes under kapitlet Vogelsangska släktstiftelsen

Den siste av släkten som brukade det gamla fideikommisset var som framgår av förteckningen här ovan, Folke Aspengren. Han hade ett arrendekontrakt som gick ut först den 14 mars 1972, men han bodde kvar till hösten samma år.

Något om ätten von Vogelsang

Denna ätt von Vogelsang uppträder under medeltiden främst i Mecklenburg, senare i Holstein och Niedersachsen. Något samband med den likabenämnda ätten från Preussen och Pommern har ej visats. Släktens genealogi är ofullständigt utredd. Här lämnas inledningsvis endast några kortfattade uppgifter om de generationer, som levde närmast före nedannämnde Christian von Vogelsang, som i slutet av sitt liv inflyttade till Sverige. Om honom däremot och de av hans barn som medföljde till Sverige, lämnas alla de uppgifter, som kunnat utvinnas av bevarade och tillgängliga handlingar.

Joachim Vogelsang, född i början av 1600-talet, död på 1670-talet, var herre till Pasentin i Mecklenburg. Han var gift med Maria von Vieregge samt med Magdalena Elisabeth von der Osten. Sonen *Gerhard Vogelsang* föddes i Bremen på 1630-talet, var kapten i olika tyska regementen, slutligen i kejsrerlig tjänst och torde ha avlidit under kriget mot turkarna 1697. Han blev 1674 gift med Margaretha Schieden från Schleems i Holstein. Hon dog 1719/20. De hade sonen Detlef Egidus Christian Vogelsang.

Detlef Egidus Christian Vogelsang föddes den 21 november 1675 i Hamburg (sonen Otto Henrik uppgiver troligen felaktigt 1665). Namnet Christian hade inte tidigare förekommit i släkten. Det torde ha givits sonen som aktning för den dåvarande hertigen av Holstein-Gottorp Christian Albrekt. Han kom i militärtjänst vid von Baauzens reg:te 1695, var kapten vid de holsteinska trupperna under spanska tronföljdskriget 1703-13, major i preussisk tjänst, deltog i kriget mot turkarna, kallades till tjänst hos hertigen av Holstein-Gottorp, Karl Fredrik (1700 - 1739), som han följde till dennes förmälning år 1725 i S:t Petersburg med storfurstinnan Anna Petrovna av Ryssland (1708 - 1728).

Han sändes därefter av hertigen 1728 till Sverige "i någon förrättning". Det har inte kunnat utrönas, vilken det kan ha varit fråga om, men troligtvis var den av diplomatisk karaktär. Hertig Karl Fredrik var ju systerson till drottning Hedvig Eleonora och allt sedan Karl XII:s död aspirant på svenska kronan. De förbundna positiva krafterna, organiserade i det holsteinska partiet hade väl visserligen spelat ut sin roll vid riksdagen 1727, men det kunde finnas anledning att bibehålla viss kontakt med dem. von Vogelsang stannade i Sverige, där han avled den 14 april 1731. Det är inte känt var han avled, men han begravdes i Villberga kyrka.

Den 24 mars 1720 utfärdades i Wien ett kejsrerligt adelsbrev för Christian Vogelsang, furstlig Waldeckisk överste och överkommissarie. I adelsbrevet omnämnes också hustrun Margareta Regina samt sju söner, nämligen Gerhard, Christian Jakob, Karl, Johan Hermann, Friedrich August, Otto och Friedrich Ludvig. Någon dotter finns inte nämnd.



Von VOGELSANG

Vapenbeskrivning

Sköld: Rött övre och undre fält, det undre med tre tinnskuror på vilka sitta tre fåglar (naturliga lärkor) i vitt fält.

Hjälms: Krönt¹; en vit pelare upptill prydd med påfågelsfjädrar och framför densamma en fågel (naturlig lärka).

Hjälmtäcke: Rött och vitt.

Vapnet är i Sverige känt dels från den ovan avbildade vinkannen, dels från ett sigillavtryck på O. H. von Vogelsangs bouppteckning år 1788.

¹ Med adlig respektive friherrlig krona.

Man har frågat sig, varför en person, som härstammade från en uradlig släkt, på nytt skulle behöva adlas. Svaret har uppgivits vara, att ett borgerligt gifte medförde, att barnen inte erkändes som adliga. Christians mor kom från en borgerlig släkt, varför sonen enligt detta betraktelsesätt inte kunde betraktas som adlig. För att reparera detta, blev det alltså nödvändigt att på nytt bekräfta adelskapet, vilket uttryckligen kom att gälla även hustrun och sönerna.¹⁾

Christian Vogelsangs första hustru är okänd. Detta äktenskap bör ha ingåtts omkring år 1700. Äldste sonen Gerhard föddes troligen 1701 och i samma äktenskap föddes sönerna Christian Jakob, Karl, Johan Hermann och Friedrich August. Den 25 februari 1716 trädde Christian in i ett nytt gifte. Hans hustru var *Margareta Regina Stolting*, född i Stettin den 13 mars 1689. Hon var dotter till svenske lanträntrmästaren i Pommern B. Stolting (d 1703) och dennes hustru (d 1706). I detta äktenskap föddes sönerna Otto Heinrich den 27 september 1716 eller 1717 och Fredrik Ludvig den 16 maj 1720 samt dottern Carolina Henrietta Charlotta också 1720 och i så fall tvillingsyster till Fredrik Ludvig.

På sin resa till Sverige medförde Christian von Vogelsang sin hustru och de tre minderåriga barnen. Efter makens och faderns död kvarstannade dessa i Sverige. Som nämnts blev Christian begravd i Villberga. Det uppdrag, som fört honom till Sverige hade med största sannolikhet inneburit kontakter med kungafamiljen. Ett tecken på detta är den omständigheten, att hans änka samma år som maken avled, d. v. s. den 19 november 1731 finns antecknad som dopvittne på Ekolsund tillsammans med kung Fredrik, dennes förtrogne kanslirådet Gustaf Boneauschiöld och jungfru Anna Magdalena Gerdes.²⁾ Den döpte var Fredrich, son till inspektoren Gabriel Hök³⁾ på Ekolsund, med vilken Margareta von Vogelsang inte hade andra relationer, än att hon var gäst på kungsgården. Det är möjligt att maken tillsammans med familjen gästade någon av gårdarna i trakten och där avlidit, eventuellt på Ekolsund.

Hur som helst kan det konstateras, att hustru och barn senast år 1738 hade fått fast fot på Hammars gård i Villberga sn. Den 19 november det året stå nämligen "wälbörne herr Ludovic von Vogelsang" och "fröken von Vogelsang" (utan förnamn) antecknade som faddrar i Villberga födelsebok. I den ofullständigt förda husförhörslängden för Villberga står modern "Öfverstinnan von Vogelsang" antecknad på Hammars gård åren

¹⁾ En svensk specialist på tysk, särskilt nordtysk adelsgenealogi, friherre Christopher von Warnstedt, har meddelat mig, att formuleringen i adelsdiplomet tyder på att Christian von Vogelsang var född utom äktenskapet och därigenom icke var adelsman. Genom det nya adelsdiplomet erhöll han adlig värdighet och grundade en ny ätt, som *adelsrättsligt sett* icke tillhörde den uradliga mecklenburgska ätten. Barnen i ett äktenskap med en icke-adlig kvinna ansågs visserligen icke tillhöra ätten, men i detta fall hade det räckt med en *confirmation* för att få inträda i faderns adliga ätt.

²⁾ Anna Magdalena Gerdes (1705 – 1745) blev kort tid därefter gift med jakttygmästaren vid Ekolsund, Johan Ernst Muderich, som dog 1738.

³⁾ Från honom härstammar framlidne professor Yngve Öhman, gift med Gunvor Rydin. Se första släktgrenen.

1742/43, 1745, 1746/47 och för perioderna 1759–60 och 1765–69, den första av dessa perioder tillsammans med "hr Directeuren Christiernin, dess Fru och dotter (utan namn)". I början av 1740, den 25 januari stå de båda syskonen återigen antecknade som faddrar, denna gång även med systemens namn utskrivet nämligen "Lovisa Amalia von Vogelsang". Här finns för första gången namnet Lovisa skrivet, det förnamn under vilket hon skulle vara känd under resten av sitt liv. Varifrån den skrivande prästen fått namnet Amalia kan inte förklaras.

Även överstinnan von Vogelsang står nämnd som fadder i Villberga, den 2 april 1752 samt den 15 april 1758, däremot inte vid dottersonen Anders dop den 25 samma månad. Det är anmärkningsvärt, att denna dam aldrig har nämnts vid förnamn utan alltid som "överstinnan von Vogelsang". När hon dog är inte känt. Enligt min uppfattning dog hon senast 1770. Att hon begravdes i Villberga framgår av den utförliga uppgift som lämnas vid sonens begravning år 1788, varom mera nedan. Den i hennes tjänst anställda "jungfru Brita Lisa Berg" var 1780 mantalsskriven hos sönerna i Stockholm, och Friedrich Ludvig nämner henne i sitt testamente som tidigare anställd hos modern.

Sonen *Otto Hindrich* eller *Henrik* föddes den 27 september enligt egen uppgift, enligt Schlegel & Klingspor den 21 september 1717. Kom i tjänst vid Kungl livgardet som volontär den 20 maj 1736, för första gången antecknad som fadder i Villbergas födelsebok den 10 juli 1737, antagen som löjtnant i fransk tjänst den 4 maj 1745, var åter i Sverige år 1749, då han den 18 november samt även den 21 december 1749 är antecknad som fadder i Villberga, naturaliserad svensk adelsman den 20 mars 1754 men tog aldrig introduktion på riddarhuset, fänrik vid Livgardet 4 maj s. å., fullmakt i Pommern som löjtnant vid Livgardet den 9 november 1758, stabskapten 19 december 1766, avsked som överstelöjtnant i armén 15 april 1767. I detta senare skede är han antecknad som som fadder i Villbertga den 6 mars 1765 (som löjtnant) samt den 6 januari 1767 (som kapten). - RSO 1754. Han avled i Stockholm (Kungsh) den 28 januari 1788. Han och brodern bodde då enligt 1780 års mantalslängd i kv Bryggaren vid Hantverkaregatan.

I Villberga död- och begravningsbok har år 1788 införts en osedvanligt utförlig nekrolog vid hans gravsättning där. Den förtjänar att återgivas i sin helhet.

Herr ÖfversteLieutnanten och Riddaren af Kongl Swärds Orden Wälborne herr Otto Henr. von Vogelsang, som begrafdes i Stockholm d. 1 Februarii i Kungsholmen blef död d. 28 Januarii af slag. Blef efter sin i lifstiden (uttalade) åstundan hit til församl. förder d. 4 Februarii och samma dag om aftonen nedsatt i kyrkan i Coret, hvarest hans både sal. fader och moder begrafne äro.

Öfversten wälborne herr Kristian von Vogelsang som war född 1665 (!) död d. 14 april 1731. Des saliga moder född d. 4 Majj 1687 Margareta Regina Holting (skall vara Stolting).

Salig herr Öfverste Lieutnanten är född d. 27 September 1716 i Cüstrin (Küstrin i Brandenburg) men aflad i Venedig. 1736 d. 20 Majj blef (han) volonteur wid Kongl Lifgardet i Stockholm, 1739 d. 8 aug rustmästare utan lön, 1741 bewistade Campanen i Finland, 1742 Commenderad til Stralsund efter recreuter. Samma år blef förare med lön och den 8 aug sergeant. 1743 i Februari afsändes allena med 24 000 dlr silfmet til generalmajoren (Christoffer) Freudenfelt (eller Freidenfelt), til Västerbotten med en lika summa til Landshöfdingen (Gabriel) Gyllengrip. 1745 blef Lieutnant i svenskienst. 1754 d 4 Majj Kongl fullmagt att

vara fændric vid Gardie, 1754 d 20 Martii blef naturaliserad ibland Sveriges Rikes ridderskap och Adel. 1758 blef Lieutnant vid Gardie. 1766 blef stabs Capitain, 1767 fick afskied med accord och Pension och öferstelieutenant i armén. War med vid hela Pomerska kriget ifrån 1757 til 1762. 1781 uti Julii skänkte herr Öfverste Lieutnanten til socknens fattiga 600 dr Kopp eller 33 Dr 16 sk specie at räntan deraf Årl d. 29 julii til de fattiga utdelas men lade altid til eller skickade ifrån Stockholm så at utdelningen ibland war 50, ibland 51 och 54. Efter hans anordning hitskickades d 22 Februarii 16 Rd 32 Sk som skola läggas til de förre 33 Rd 16 Sk så at hela summan är nu 50 Rd Specie, hvaraf räntan årl 3 Rd til de fattige utdelas skal d 29 Julii. Sistl. den 9 October hitskickades af förenämnde Sal. herr Öfverstelieutenant til Willberga kyrka en silfver Communion Kanna som väger 108 1/2 lod, förgylld inne och sal herrens vapen förgylt på ena sidan och denna inskription på andra sidan förgylt:
Se texten under vidstående avbildning.

Sonen *Fredrik Ludvig* föddes den 16 maj 1720 i Waldeck, Tyskland. Antagen som volontär vid Livgardet 8 Augusti 1739, där han blev fältväbel, deltog i kriget i Finland 1741 och 1742, för sista gången antecknad som fadder i Villberga 2 april 1752 tillsammans med sin mor, erhöll permission 1753 för att resa till Österrike, där han gick i romersk kejslerlig tjänst som underlöjtnant 1756, bevistade bataljen vid Prag 1757, Schweinvitz och Breslaus intagande s.å, bataljen vid Leuthen där han blev sårad och fången men utväxlad 1758, bataljen vid Hochkirchen s.å., utfallet vid Diesen 1760, bataljen vid Torgau 1760 och Schweinvitz andra erövring 1761, hemkom till Sverige som kapten 1762 "illa blesserad". Tjänstgjorde därefter vid Drottningens livregemente. Tillsammans med sin broder och efter dennes ansökan härom erhöll han naturalisation som svensk adelsman den 21 mars 1754. – RSO 1770.

I Stockholm bodde han tillsammans med sin broder senast på Hantverkaregatan i Ulrika Eleonora församling. Enligt mantalslängden 1790 var han då sängligande av slag. Han dog där den 8 dec. 1794, varefter han begravdes i Villberga kyrka. Bouppteckning förrättades den 14 jan. 1795. Innehållet i hans testamente och konsekvenserna av detta har redovisats ovan.

Dottern *Charlotta Henrietta Carolina*, de namn hon har i broderns testamente eller Lovisa Amalia, som hon kallas, då hon antecknas som dopvitne i Villberga födelsebok, föddes liksom brodern år 1720 i Waldeck. Troligen äro de tvillingar. Det kan påpekas, att tvillingfödslar inte äro ovanliga bland hennes avkomlingar. Hon antecknas som fadder sista gången som ogift den 16 april 1742.

Senare samma år blev hon gift med *Johan Ersson* från Bäddarö i Löt sn. Enligt dödboken föddes han 1716 i Björneborg i Finland. Där uppgives också, att han var son till ryttaren Eric (oläsligt namn) och Lisa Michelsdotter. Han kom redan vid 12 års ålder till sin moster på Bäddarö. Någon husförhörslängd eller annan handling från den tiden finns dock inte bevarad i Löt. Han torde vara samme Johan Ersson, som tillsammans med fröken von Vogelsang förekommer som fadder vid det ovan angivna dopet.

Makarna fingo följande barn, alla födda på Bäddarö i Löt:
Erik (namnet efter farfadern), *1742 26/12. Stamfader för första släktgrenen. Se här nedan.

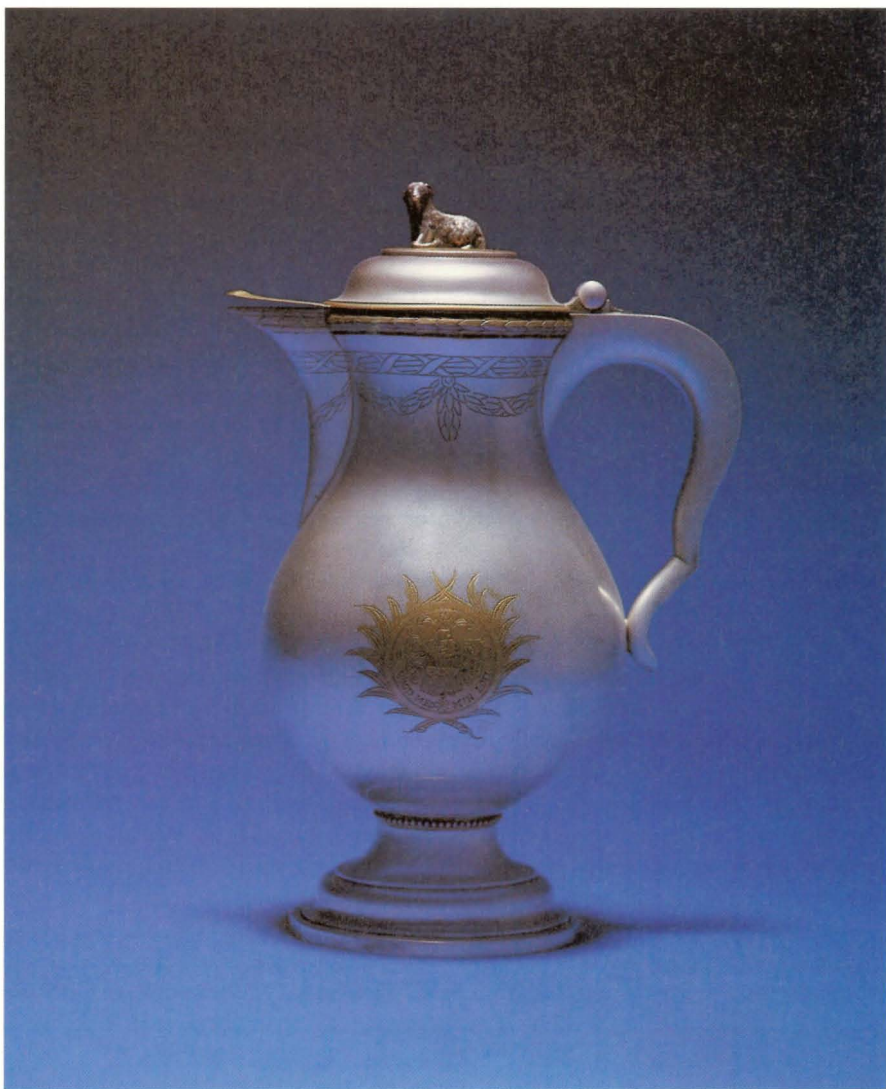

Kanna för nattvardsvin i Villberga kyrka.

Foto: Hans Hansson

Kannen är tillverkad av stockholmsmästaren Fredrik Petersson Ström (1735–1806). Året för tillverkningen är angivet med årsbokstaven F2=1788.

Graverad text på ena sidan: "Denna Kanna är gifven till Wjllberge Kyrkia utaf Öfverste Lieutnanten och Riddaren O: H: v: Vogelsang d: 7 October 1787." På andra sidan det von Vogelsangska vapnet kompletterat med dels Otto Henrik von Vogelsangs riddartecken av svärdsorden, dels hans valspråk "Nögd med min lott".

Tillverkningsåret 1788 överensstämmer inte med årtalet 1787 i inskriptionen. Som framgår av citatet från Villberga död- och begravningsbok, överlämnades kannan år 1787. Det är tänkbart, att årtalsstämpeln blivit skadad, så att bokstaven E kom att likna ett F.

Christian (namnet efter morfadern), *1745 11/1. Stamfader för andra släktgrenen. Se här nedan.

Margareta (namnet efter mormodern), *1748 4/8, d barnlös troligen före 1780.

Från Löt flyttade familjen tidigast 1750 till Skäggesta i Litslena, där Johan Ersson dog 1753 4/4.

Redan den 24 november 1754 trädde Lovisa Christiansdotter, som hon nu oftast kallades, i nytt äktenskap, denna gången med en något yngre man, *Erik Andesson*, *1729 2/11 i Lillkyrka, i husförhörsboken dessförinnan antecknad som dräng på Skäggesta. De bodde en tid kvar i Litslena, där det första barnet föddes:

Catharina (Cajsa) (namnet efter ? ?), *1755 13/8. Stamma moder för tredje släktgrenen. Se här nedan.

Någon tid härefter och senast 1758 är familjen skriven på Hammar i Villberga, i husförhörsboken på bladet närmast efter överstinnan von Vogelsang. Här föddes de två följande barnen:

Anders (namnet efter farfadern), *1758 23/4. Stamfader för fjärde släktgrenen. Se här nedan.

Maria (namnet efter ? ?), *1762 17/10, d 20/10 s.å. "warit wanskapligt".

År 1780 tillträdde Erik Andersson Dräggesta i Vallby sn, där han avled 1787 9/12. Som framgår av det föregående dog brodern Otto Hindrich den 28 januari 1788. I hans bouppteckning daterad den 3 februari nämns brodern och systemen som arvingar. Systemen kunde dock ej inställa sig, då hon bodde uti fattigdom på avlägsen ort. En bidragande anledning till utevaron torde ha varit, att hennes man hade avlidit endast två månader dessförinnan. Det skulle vara intressant att veta, om Lovisa fick sin andel av arvet efter brodern. Något testamente har ej påträffats. Det hade i varje fall förbättrat hennes ekonomiska villkor, så att hon inte längre hade kunnat kallas fattig.

Efter makens död fick Lovisa Christiansdotter bo kvar på Dräggesta, vars skötsel övertagits av sonen Anders Ersson. Av husförhörsboken framgår, att hon under den tiden gjorde åtminstone två mer långvariga besök på annat håll, dels hos dottern Catharina gift på Helsingbo i Arnö sn 1791-92, dels år 1801 på det nyförvärvade Rickeby, då samma familj hade flyttat in där.

Lovisa Christiansdotter von Vogelsang avled på Dräggesta den 23 januari 1812, 91 år gammal. Med henne utdog ätten von Vogelsang i Sverige.

Några ord bör sägas om Christian von Vogelsangs ättlingar, som bodde kvar i Tyskland. Hans son i första giften, se sid 22, hette liksom fadern Christian med tillnamnet Jakob (1703-1785). Han blev i likhet med fadern officer, avancerade raskt i den kejserliga österrikiska armén och slutade som general, kommenderande general för de kejserliga trupperna i Nederländerna samt guvernör i Luxemburg (som tillhörde de Habsburgska arvländerna). I sitt tredje gifte med Theresa von Bar fick han sonen Ludwig Christian (1748-1822). Även han blev en framstående officer, överste för infanterireg:et Clerfeit nr 9, guvernör i Josephstadt. Österrikisk friherre den 21 februari 1793. G 1774 m Hen-

rietta Maria Victoria Sanchez d'Aquilar. Samtliga ättlingar till dem ha varit bosatta i Österrike. Denna släktgren utdog på manssidan 1964.

Porträtt av generalen och guvernören Christian von Vogelsang samt dennes son, Ludwig friherre von Vogelsang finnas avbildade i Genealogisches Handbuch des Adels, Freiherrliche Häuser, ser A 1956.

Stamtavla för första släktgrenen

Generation:

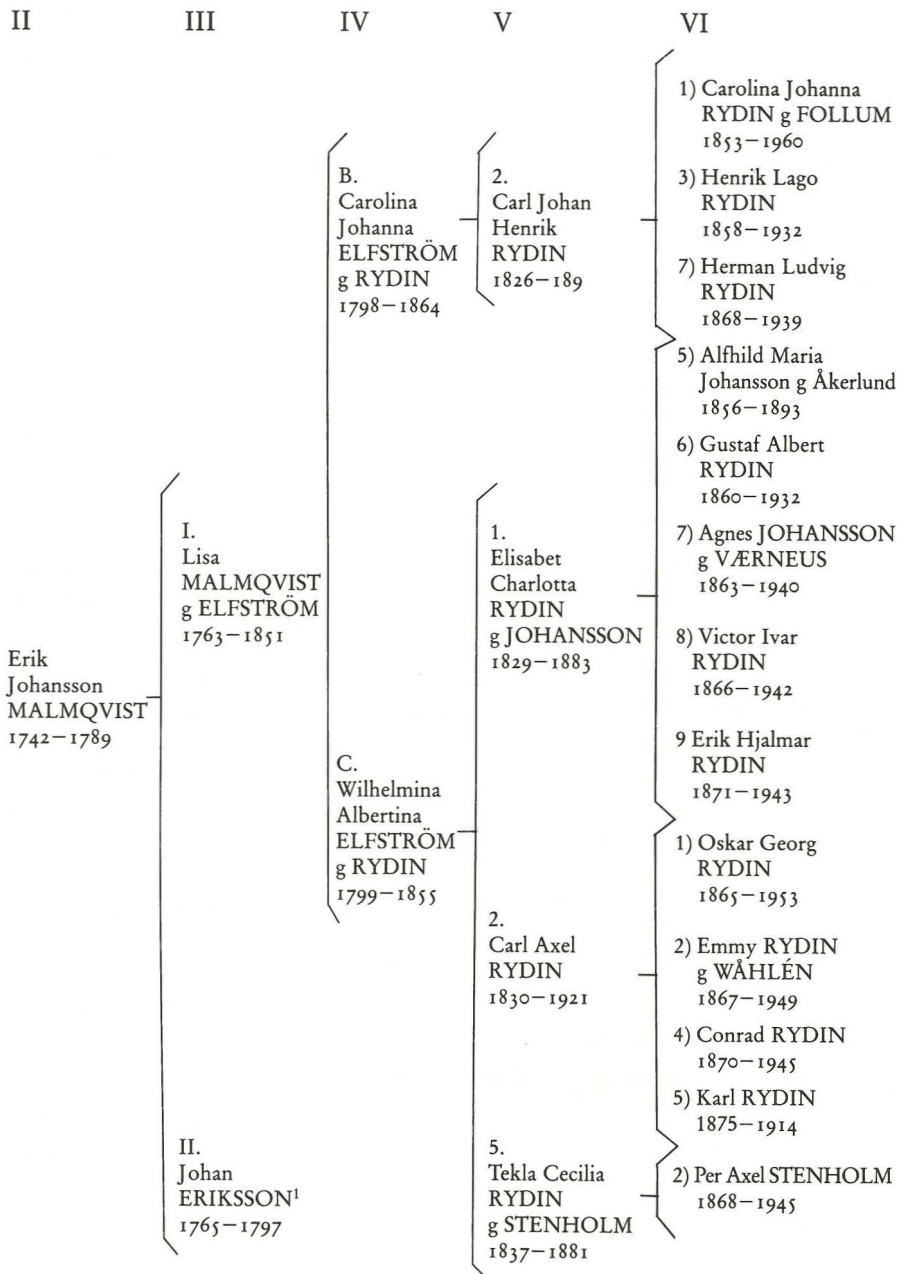

¹ Avkomlingar kan finnas genom döttrar bosatta i Finland.

Första släktgrenen

Erik Johansson, *1742 26/12 i Löt, †1789 30/12 i Ekenäs av sviterna av en skada som han ådragit sig under kriget. Indelt soldat vid Upplands reg:te, kallade sig som sådan Malmqvist, korpral vid sekundmajorens kompani 1783, bodde på Säby i Villberga s:n. I maj 1788, före avmarschen till det förestående kriget i Finland, påtecknade han tillsammans med sin mor och sina halvsyskon morbrodern Fredrik Ludv. von Vogelsangs testamente, som skulle bli urkunden för det vogelsangska fideikommisset. – G 1 ggn 1762 m Cajsa Carlsdotter, *1734, †1765 20/9 i Villberga; dotter till bonden Carl Olsson i Håselby, Villbergs sn; 2 ggn 176.. m Brita Eliaedotter, *1742 6/12 i Veckholm, †1810 17/2 i Villberga.

Barn i första giftet (I-II):

- I. Elisabeth (*Lisa*) Malmqvist, *1763 13/10 i Villberga, †1851 7/7 i Stockholm (Kat).- G 179.. m Johan Fredrik Elfström, *1770 26/9, †1832 8/1 i Stockholm (Skh). Revisor vid generaltullverket.

Barn (A-D):

- A. Carl Fredrik Elfström, *1796 3/12 i Stockholm, † där 1842 9/3 (Skh). Student i Uppsala, Stockholms nation, 1812, eo kammarskrivare i Tullverket s.å., ordinarie 1814, revisor 1818, bokhållare 1821, tullförvaltare 1837. Ogift.
- B. Carolina Johanna Elfström, *1798 27/5 i Stockholm, †1864 5/3 i Jönköping. Bodde efter makens död ett par år på 1830-talet tillsammans med de två barnen hos modern i Stockholm, där även brodern och den ogifta systemern bodde.- G 1824 11/7 i Jönköping m *Henrik* Lago Rydin,¹ *1797 11/8 i Alingsås, †1834 23/8 i kolera, som det året grasserade i Jönköping. Drev tillsammans med brodern J. S. Rydin en handelsrörelse, som bl.a. omfattade ett tryckeri och Jönköpings största snusfabrik.

Barn (1-2):

1. Hedvig Elisabet Rydin, *1825 14/4 i Jönköping, †1907 23/1 i Stockholm (Maria).- G 1861 9/5 i Stockholm m Johan Wicksell i hans tredje gifte (g 1 ggn 1837 13/6 m Regina Berhardina Tingvall, 2 ggn 1841 18/4 m Christina Catharina Glasel), *1806 26/2 i Markim (Sth), †1866 20/11 i Stockholm (Maria). Burskap som viktualiehandlare i Stockholm 1837.²
2. Carl Johan Henrik Rydin, *1826 30/6 i Jönköping, †1891 6/7 i Kapstaden. Handlande i Hammerfest, Finnmark, Norge.- G 1853 19/3 m Wilhelmine Christine Fredrikke Schanke, *1828 17/7 i Sparboen, Trondheim, †1912 3/6 i Oslo, dotter

¹) Släkten Rydin redovisas i sin helhet i Svenska Släktkalendern, senast i årgång 1938.

²) Wicksell blev i sitt andra gifte far till den framstående nationalekonomen Knut Wicksell (1851-1926).

Första släktgrenen

till länsman Erling Peter Schanke och Pauline Schauer Bruun.

Barn, födda i Hammerfest (1-7):

- 1) Carolina Johanna (*Hanna*) Fredrikke Rydin, *1853 24/12, †1930 17/11 i Laksevåg, Bergen. - G 1879 19/7 i Alten, Finnmark m *Finn Follum*¹, *1855 26/10 i Alta, Finnmark, †1934 .. i Bergen. Sjökapten, senare kontorschef därstädes.

Barn (1-7):

- (1) Johanne Wilhelmine Follum, *1881 14/4 i Laksevåg, † där 1889 19/5.
- (2) Hedvig Follum, *1882 6/4 i Laksevåg, † där 1890 11/5.
- (3) Inga Marie (*Mia*) Follum, *1883 30/8 i Laksevåg, † 1950 ../6 i Bergen. Telegraf-tjänsteman därstädes.
- (4) Lars Harald Birger Follum, *1885 3/8 i Laksevåg, † 1966 9/3 i Oslo, Fabrikör.- G 191.. m *Ova Vesthovde Pedersen*, *1891 26/4 i Stavanger, †1958 9/11 i Oslo.

Barn:

- a. *Anker* Follum, *1913 24/7 i Stavanger. Kemiingenjör i Oslo (Lillehammer).- G 1941.. - 1946 m *Magnhild Olden*, *1921 4/4 i Trondheim, †1987 30/11 i Sandefjord.

Söner:

- a) *Erik* Follum, *1942 16/1 i Trondheim. Elektriker (Trondheim). - G 1 ggn 1965 5/8 - 1981 m *Turid Hoskelsen*, *1946.. i Trondheim, dotter till Alf och Ann Greta Hildgard Hoskelsen; 2 ggn 19.. m Marit Kristin Snewe, *1962 14/11, dotter till Leif och Halfrid Frida Snewe.

Döttrar, födda i Trondheim:

Nina Follum, *1966 25/1.

Camilla Follum, *1975 19/1.

Maiken Follum, *1979 27/11.

- b) *Terje* Follum, *1943 13/12 i Trondheim. Disponent, driver eget företag i Trondheim.- G 1 ggn 1965 12/7-19.. m *Helene* Nilsen, *1953 18/5 i Bjugn, Sør-Trøndelag, dotter till Sverre och Åse Nilsen; 2 ggn 19.. m Ann Karin Wisth, *1952 24/4 i Ålesund, dotter till Tormod och Marget Wisth. Har sammanbott med *Helen* Høy, *19.., med vilken han har den yngre sonen.

Söner:

Lars Birger Follum, *1965 18/5 i Trondheim, † där 1987 10/4, nedstucken med en kniv på väg in till ett diskotek.

Kenneth Follum, *1982 9/8 i Trondhjem.

Tanja Follum, *1985 ../6 i Trondheim.

- b. *Eli* Johanne Follum, *1915 3/3 i Stavanger. (Strömstad).- G 19.. m *Ernst* Hör-

¹Son till distriktsläkaren Lars Olsen Follum (1822 - 1905) och Johanne Gullerud Borgen (1819 - 1875). Se Norsk Biografisk Lexikon, bind IV.

manns, *19.. , †194.. (rapporterad saknad under andra världskriget).

- c. *May* Follum, *1918 20/10 i Kabelvåg (Trondheim).- G 1944 5/12 m Lars Jørgen Walseeth, *1945 20/4 i Trondheim, † där 1968 11/12. Köpman i järnvarubranschen.

Döttrar, födda i Trondheim:

- a) *Kari* Walseeth, *1945 20/4.- G 1968.. m Øyvind Højbråten, *1936 1/3 i Sandefjord. Civilingenjör. Lärare vid Tekniska skolan (Horten).

Dotter:

Anne May Højbråten, *1968 27/9 i Trondheim. Sekreterare (Horten).

- b) *Astri* Walseeth, *1946 26/5. Adjunkt vid ungdomsskolan (Arendal).- G 1970 19/7 i Oslo- 1992 m *Fredrik* Wilhelm Schulze, *1942 3/10 i Oslo. Sjökapten. Anställd i fartygsförsäkringsföretaget Gard i Oslo.

Barn:

Ova Kathrina Schulze, *1971 17/1 i Kobe, Japan. Studerar fysik och matematik vid universitetet i Bergen.

Fredrik Wilhelm (*Dicken*) Schulze, *1973 20/5 i Yokohama, Japan.

- (5) *Carl* Fredrik Follum, *1888 1/2 i Laksevåg, †1967 19/3 i Bergen. Skeppare.- G 1 ggn 1909 19/3 i Bergen m *Hildur* Wingaard, *1890 2/3 i Bergen, †1944 5/12 i Porsgrunn, dotter till målarmästare Peder Wingaard; 2 ggn 1945 i Bergen m Aslaug Paulsen, *1894 4/2, †1987 i Bergen.

Barn i första giftet:

- a. *Hedvig* Follum, *1913 6/3 i Bergen. Var anställd i en senare nedlagd butik för damkläder (Bergen).
- b. *Ruth* Wingaard Follum, *1915 10/1 i Laksevåg. Från 1935 anställd på advokatkontor i Bergen samt därefter till sin pensionering vid prisdirektoratets distriktskontor i Bergen (Bergen).
- c. *Inger* Johanne Rydin Follum, *1917 10/10 i Laksevåg.- G 1944 10/6 i Bergen m *Kjeld* Rochling Iversen, *1915 8/6 i Bergen. Fd kontorschef vid Samnager Fabrikker (Bergen).

Barn, sedan 1974 enbart med släktnamnet Follum:

- a) *Kirsten* Follum Iversen, *1946 8/7 i Bergen. Anställd som kontor-fullmäktig i Vestlandets Sjöförsvarsdistrikt (Bergen).
- b) *Kjeld-Fredrik* Follum Iversen, *1951 26/7 i Bergen. Reklamationschef i A/S Mörutene (Bergen).- G 1974 19/10 m *Mari-Tone* Fröland, *1947 27/1 i Saebö, Sunmøre, dotter till Ivar Olai Fröland och Klara Olava Ville. Förestår postkontoret Emblem i Ålesund.

Barn:

Kjeld-Ivar Follum, *1982 18/5 i Oslo.

Linn Kathrin Follum, *1985 28/7 i Ålesund.

Trude Fröland Follum, *1988 2/1 i Ålesund.

Första släktgrenen

- (6) *Finn Brynjulf Follum*, *1891 8/9 i Laksevåg, † 1976 .. /5 i Hingham, Mass. Emigrerade till USA 1912. Överingenjör vid US Bureau of Reclamation (Charles T. Main Co, Boston).- G 1913 8/8 i Boston m *Martha Charlotta Blomberg*, *1891 30/1 i Örsjö¹ † 1981 .. /8 i Hingham.

Barn (a-b):

- a. *Finn Nicholas Follum*, *1914 13/7 i Quincy, Mass, † 1988 4/5 i Lewiston (NY). Genomgått Quincy High School och Bentley's handelsskola i Boston. Efter kontorsanställningar i North Quincay blev han kontorschef hos Uhl, Hall & Rich Engineers i Niagara Falls, NY samt slutligen personalchef hos staten New Yorks elverk i Lewiston.- G 1937 25/11 i Quincy m *Mildred Lindgren*, *1913 4/9 i Quincy, Mass, dotter till John E. Lindgren från Arvika och Esther A. Högback från Sideby i Finland.

Barn, födda i Quincy, Mass:

- a) *Finn Edward Follum*, *1939 12/11. Fastighetsförvaltare (Niagara Falls, NY).
b) *Ronald Allen Follum*, *1941 12/9. Snickeriförman (Bercholtz, NY).- G 196....

Barn:

- (a) *Robin Elizabeth Follum*, *1963 10/5.- G 198.. m Sprowl

Dotter:

Lauren Elizabeth Sprowl, *1989 8/10.

- (b) *John Edward Follum*, *1966 17/11.
(c) *Melinda Marie Follum*, *1970 30/5.
b) *Warren Richard Follum*, *1946 12/10. Ingenjör (Rochester, NY).- G 196..

Barn:

Warren Richard (Ricky) Follum, *1968 12/12.

Steven C. Follum, *1975 16/1.

- c) *Lindaley Marie Follum*, *1948 21/5. Kassörska.- G 197.. m Carlson – Kilmer? (Lewiston, NY).

Barn:

Joshua Gene Kilmer, *1971 31/5.

Jodi Linnea Kilmer, *1973 27/6.

- d) *Patricia Diane Follum*, *1951 25/10. Kontorsanställd (data).- G 197.. m Richard Vitello (Youngstown, NY).

Barn:

Michelle Diane Vitello, *1979 17/10.

Kristine Marie Vitello, *1983 22/7.

¹⁾Hennes födelseuppgift har ej återfunnits varken i Örsjö i Kalmar län eller Örsjö i Malmöhus län och därmed ej heller uppgifter om hennes föräldrar.

- b. *Hugo* Brynjulf Follum, *1916 8/7 i Quincy. Ingenjör i Boston.- G 1942 14/6 i Quincy m *Rita* Marie Arsenault, *1918 21/4, dotter till John Charles Arsenault och Clara May Delorey.

Barn:

- a) *Martha* Claire Follum, *1945 22/1 i Quincy. BS in Art from Skidmore College. Driver en studio för framställning av etsningar och "monotypes".- G 1966 17/12 m Richardson Drake Knowlton Jr, *1942 9/12 i Neptun, NJ. Bachelor of Business från universitetet i Miami. President och ekonomidir. i Savannah's styrelse för ekonomisk utveckling (Savannah, Georgia).

Barn:

Richardson Drake Knowlton III, *1969 29/6 i Heidelberg, Tyskland. Bachelor of Business vid James Madison universitetet 1992, studerar för erhållande av Masterexamen.

Bryn Claire Knowlton, *1969 8/10 i Binghamton, NY. Bachelor of Social Work från Florida State universitet. Bedriver forsatta studier.

- b) *Roderick* Brynn Follum, *1947 6/4 i Boston, Mass. Bachelor of Business från universitetet i Bridgeport. Avdeln.chef vid Curtis 1000 (Rochester, NH).- G 1968 15/6 m *Faith* Hope Schwenke, *1947 13/2 i Torrington, NH. Sjuksköterska.

Barn:

Elizabeth Hope Follum, *1969 14/11 i Hartford, CT.- G 1990 2/6 m *Mark* Edward Hoffman, *1965 15/7. Dataman hos General Electric Corp (Rochester, NH).

Rebecca Brynn Follum, *1973 13/11 i Hartford, CT.

- (7) *Einar* Follum, *1894 28/4 i Laksevåg, † 1950 2/2 i Larvik. Student 1913, teol. kand. 1919. Sognepräst i Hogsfjord 1920, sjömanspräst i Liverpool 1923, stiftskapellan i Oslo 1927, sognepräst i Stavern 1929 och i Larvik 1940, utnämnd till Sogneprest 1950 27/1 -fem dagar före sin död.- G 1920.. m *Stella* Hjördis Lundblad, *1892 22/8 i Oslo, † där 19.. (efter maken).

- 2) *Pauline* (*Paula*) Schauer Brun Rydin, *1855 24/11, † 1941 .. i Oslo? Kontorsbiträde i Oslo.

- 3) *Henrik* Lago Rydin, *1858 26/1, † 1932 18/7 i Belfast. Gruvingenjör i Sydafrika. Återvände till Norge 1898 tillsammans med familjen men reste ensam tillbaka efter några år.- G 1890 ... i Kapstaden m *Albertine* Wilhelmine Ruthenberg, *1871 12/8 i Kapstaden, † 1963 1/2 i Oslo, dotter till N. N. Ruthenberg och Wilhelmine Möwes.

Barn (1-4):

- (1) *Wilhelmine* (*Minnie*) Johanne Fredrikke Rydin, *1890 5/12 i Kimberly, † 1967 15/1 i Oslo.- G 1917 28/12 i Oslo m *Wilhelm* (*Willy*) Pedersen, *1891 13/1 i Oslo, † där 1969../1. Urmakare.

Första släktgrenen

Barn:

- a. *Gerd* Rigmor Pedersen, *1919 5/6 i Oslo, †1947 15/1. - G 1943 .. i Oslo m *Arthur* Eltvig, *19...

Son:

- a) *Thor* Pedersen, *1937 25/10 i Oslo. Distributionsledare hos Dagbladet (Oslo).- G 1964 18/1 i Oslo m *Randi* Dalsdorff, *1941 6/8 i Berlevåg, dotter till köpman Trygve Dalsdorff och Haldis Svendsen.

Barn, födda i Oslo:

Geir Dalsdorff Pedersen, *1965 19/1.

Eirik Dalsdorff Pedersen, *1967 16/11.

Thor Dalsdorff Pedersen, *1969 20/1.

- b. *Fritz* Lorang Pedersen, *1923 16/12 i Oslo, †1987 18/1 i Oslo. Verkmästare hos A/S Autoindustri.- G 1946 2/11 m *Marit* Synnöve Pedersen, *1928 26/11 i Strømmen (Akershus), †1990 30/9 på Malta, dotter till Karsten Pedersen och Minda Wideen.

Söner, födda i Oslo:

Tom Lorang Pedersen, *1947 8/4. Avdelningschef i Norsk Musikkforlag A/S (Oslo).

Kurt Pedersen, *1954 23/3. Verkstadsarbetare vid Norges Statsbaner (Grorud).- G 1978 29/12 i Oslo m *Sonja* Grade, *1956 13/9 i Grade, dotter till överkonduktör Kåre Grade och Lily Gulstad.

Son:

Kenneth Grade Pedersen, *1984 10/11 Lörenskog (Akershus).

- (2) Carl Johan Henrik Rydin, *1893 4/9 i Kapstaden, † där 1894 28/1.
- (3) Carl Fredrik Rydin, *1895 15/6 i Johannesburg, † där 17/12 s.å.
- (4) Henrik *Louis* Albert Rydin, *1897 15/4 i Johannesburg, †1968 17/10 i Oslo. Personalchef i Aker kommun, fullmektig vid kemneravd. i Oslo kommun till 1947, då han övertog en tobakshandel i Oslo.- G 1919 19/7 i Oslo m *Gudrun* Elfrida Konstance Lerdal, *1896 1/10 på Laerdal i Östre Aker, †1981 20/4 i Oslo, dotter till Jörgen Olsen Laerdal och Emma Karoline Hansen.

Barn (a-b):

- a. Åge *Edgar* Rydin, *1919 19/9 i Oslo. Fd fabrikör i Norsk Coronas (Oslo).- G 1941 15/3 m *Ragnhild* Johanne Sögaard, *1919 13/7 i Askim, dotter till Oscar Sögaard och Ingerid Paulsen.

Barn:

- a) *Ann Katrin* Rydin, *1944 17/6 i Oslo.- G 1965 24/6 i m Günter Köster, *1940 25/9 i Osnabrück, Tyskland, försäljningschef i RUPPERT i Frankfurt a/M.

Dotter:

Janine Köster, *1966 22/6 i Frankfurt a/M. Jur.stud vid universitetet i Frankfurt a/M.

- b) *Elisabet* Rydin, *1951 27/3 i Oslo. Lärare. Studerar vid Oslo universitet.- G 1977 22/7 i Baerum m *John* Artur Berge, *1948 21/6 i Oslo. Cand.real. Marinbiolog vid Oslo universitet 1977, anställd vid NIVA (Oslo).

Barn:

Katinka Berge, *1978 11/12 i Oslo.

Andrea Berge, *1984 26/4 i Oslo.

- b. *Evelyn* Rydin, *1927 14/1 i Langhus Ski. Utexaminerad från Statens Håndtverks- og Kunstindustriskole 1947, genomgått Bedriftsøkonomisk Institut 1964. Kanslichef vid arkitektthøgskolan i Oslo till 1979, därefter lärare i teckning och målning vid Folkuniversitetet och AOF Akershus, sysslar nu helt med målning (Langhus).- G 1948 18/9 i Oslo – 1961 m *Lloyd* George Regvoll, *1918 1/10 i Coventry, England, †1983 5/4 i Oslo. Försäljningschef hos Kristiania Brödfabrik.

Son:

Stein Are Rydin, *1954 18/3 i Oslo. Exam. artium i Oslo 1974, Cand. polit. med socialpedagogik som huvudämne 1991. Under utbildningstiden skilda anställningar främst som lärare, specialpedagog vid Sognsvannskole, statens center för barn- och ungdomspsykiatri (Oslo).

- 4) *Petter Carl Wilhelm* Rydin, *1860 19/2, †1861 30/7 s.å i Hammerfest.
- 5) *Petter Wilhelm* Rydin, *1862 30/12, †1864 14/7 i Hammerfest.
- 6) *Carl Fredrik* Rydin, *1865 7/7, †1949 16/9 i Baerum. Kontorschef i Mustad & Co i Lysaker.
- 7) *Herman Ludvig* Rydin, *1868 31/1, †1939 26/4 i Asker. Kontorschef vid Pellerins fils & Co i Oslo.- G 1894 6/10 i Christiania m *Aashild* Stang (Norske Slaegter 1) *1869 11/7 i Nore, Numedal, †1947 26/9 i Halden, dotter till sognepräst Lauritz Christian Stang och Thora Eleonore Hertzberg.

Barn (1-3):

- (1) *Lauritz Christian Stang* Rydin, *1896 6/6 i Christiania †1960 16/12 i Skien. Student 1916 och genomgick handelsskola. Anställd vid Norges bank i Christiania, fullmäktig där 1921, kontorschef vid bankens kontor i Ålesund och från 1927 vid bankens kontor i Skien, där han blev administrativ direktör 1941, kontorschef vid huvudkontoret i Oslo 1953, personalchef 1957 och från 1957 administrerande direktör vid kontoret i Skien.- G 1922 1/6 i Aker m *Elsa* Wilhelmine Müller, *1897 26/9 i Christiania, †1988 12/8 i Oslo, dotter till grosshandlare Louis Müller och Wilhelmine Andersen.

Barn (a-b):

- a. *Herman Ludvig Stang* Rydin, *1923 2/5 i Oslo, †1987 4/10 i Baerum. Genomgick

Första släktgrenen

handelsgymnasium, utbildade sig till bankman. Anställning vid Norges Bank till 1948 samt därefter i State Bank of Ethiopia, först som direktör vid avdelningskontoret i Adigrat och Gambela, från 1952 som avdelningschef vid huvudkontoret i Addis Abeba, där han också var norsk konsul, direktör i The First National City Bank of New York 1956-69 med placering vid kontoren i Beirut, Kairo, Monrovia, Bahamas och Puerto Rico, chefsintendent i Christiania Bank og Kreditkasse i Oslo 1969.- NKDM, EtMenO.- G 1952 27/9 i Hedrum m *Ingrid* Krogstad, *1927 22/5 i Sandefjord, dotter till tandläkaren Olaf Krogstad och Agnes Micalie Sevaldsen. EtRKM (Österås och Sandefjord).

Barn:

- a) *Carl* Fredrik Stang Rydin, *1957 6/3 i Tönsberg. Sammanbor med Anne Karin *Kine* Lund, *1954 25/7 i Oslo, dotter till överstelöjtnant Arne Lauritz Lund och Berit Johanne Johannessen.

Dotter:

Camilla Stang Rydin, *1990 10/12 i Oslo.

- b) *Olaf* Christian Stang Rydin, *1958 9/6 i Cairo, Egypten (Baerum).
- b. *Egil* Stang Rydin, *1924 11/8 i Baerum. Geomgick handelsgymnasium. Arbetade en tid som revisor och gick sedan till sjöss. Styrmansexamen 1956. Anställd i A/S Borgestads rederi, rederiinspektör i Hydroship A/S.- NKDM (Posgrunn).- G 1954 26/6 i Oslo m *Else* Hahn, *1929 28/7 i Oslo, dotter till Thor Gustav Fredrik Hahn och Tine Lassen.

Söner:

- a) *Fredrik* Hahn Stang Rydin, *1956 18/8 i Oslo. Civilekonom. Anställd i Norsk Hydro A/S. Verksam i byggnaden av bostadsplattformen på Hydro-Bragefeltet (Kristiansand).
- b) *Herman* Stang Rydin, *1959 27/3 i Oslo. Elektormontör hos Sønnaico Grenland A/S (Skien). Sammanbor med *Lisbeth* Annie Larsen, *1965 22/12 i Gravdal (Lofoten).

Söner, födda i Porsgrunn:

Christian Stang Rydin, *tv 1992 10/3.

Henrik Stang Rydin, *tv 1992 10/3.

- c) *Thomas* Stang Rydin, *1962 30/4 i Eidanger. Utbildad kock. Butikschef i ”Voice of Europe”, butik för ungdomskläder i Porsgrunn (Skien).
- c. *Elisabeth* Stang Rydin, *1927 14/3 i Gjerpen. Innehar affärsrörelse (Tromsö).- G 1948 22/6 i Oslo m *Fridtjof* Ingvar Johannesen, *1921 7/6 i Tromsösund, †1990 10/5 i Tromsö. Köpman i Tromsö.- NKDM.

Barn:

- a) *Tom* Egil Johannesen, *1949 15/1 i Tromsö.- G 1970 27/6 i Polmak i Tana m *Turid* Eriksen, *1950 1/12 i Polmak. Köpman (Tromsö).

Barn:

Kristin Elise Johannesen, *1970 28/11 i Alta, Finnmark

Fredrik Johannesen, *1975 19/3 i Tromsø.

- b) *Finn* Lauritz Johannesen, *1952 18/10 i Tromsø. Köpman (Tromsø).- G 1974 29/6 m *Gerd* Heidi Haugeland, *1953 5/8 i Bardu, Tromsø.

Döttrar:

Nina Johannesen, *1975 19/11 i Tromsø.

Hilde Johannesen. *1978 27/4 i Tromsø.

- c) *Trine* Elisabeth Stang Johannesen, *1960 8/9 i Tromsø. - G 1980 28/6 i Tromsø m *Geir* Albertsen, *1953 2/5 i Tromsø. Typograf (Tromsø).

Döttrar, födda i Tromsø:

Maria Elisabeth Albertsen, *1983 14/3.

Madelene Albertsen, * tv 1991 21/7.

Martine Albertsen, * tv 1991 21/7.

- d. Åshild *Elsa* (Lillemor) Stang Rydin, *1931 20/3 i Skien.- G 1956 30/6 i Sandefjord m *Tor* Aanderud-Larsen, *1929 14/10 i Sandefjord. Civilekonom. Datachef (Sandefjord).

Barn:

- a) *Tor* Aanderud-Larsen, *1957 24/11 i Montreal, Kanada, † där 26/11 s.å.

- b) *Anders* Aanderud-Larsen, *1959 16/11 i Sandefjord.- G 1991 5/7 i Baerum m *Unni* Strand, *1960 15/3 i Oslo.

Dotter:

Elisabeth Aanderud-Larsen, *1987 19/7 i Oslo.

- c) *Kari* Anette Aanderud-Larsen, *1961 22/6 i Sandefjord. - G 1989 1/7 i Sandefjord m *Christian* Fredrik Bruusgaard *1956 19/12 i Oslo (Oslo).

- d) *Tor* Aanderud-Larsen, *1965 1/4 i Sandefjord. Sammanbor med *Ann-Merete* Björnerud, *1965 22/10 i Sandefjord.

Dotter:

Cecilie Aanderud-Larsen, *1988 1/4 i Tönsberg.

- (2) *Wilhelmine* (*Willa*) Fredrikke Schanke Rydin, *1898 14/9 i Christiania, † 1990 30/3 i Baerum. - G 1928 11/8 i Baerum m *Alf* Thor Heitmann, *1902 17/1 i Asker, † 1966 6/5 i Baerum.

Dotter:

Liv Heitmann, *1933 5/4 i Baerum.- G 1963 5/4 i Oslo m *Andreas* Kristian Nordvoll, *1933 6/3 i Borkenes, Kvaefjord (Troms). Civilekonom (Baerum).

Son:

Anders Nordvoll, *1965 30/5 i Baerum.

- (3) *Thora* Eleonore Hertzberg Rydin, *1901 20/9 på Aasheim i Baerum, † 1976 12/4 i

Första släktgrenen

Baerum. – G 1921 12/3 i Baerum m *Björn* Knudsen, *1898 24/12 i Christiania, †1961 26/4 i Baerum. Försäljningschef i Dag-Ny Margarinfabrikk i Oslo.

Barn (a-b):

- a. *Knut* Gisle Knudsen, *1944 22/4 i Baerum. Huvudlärare i Larviks yrkesskola (Östre Halsen).- G 1 ggn 1969 11/1 i Oslo – 197.. m *Grethe* Mari Sörlie, *1946 8/8 i Oslo, dotter till Reidar och Camilla Sörlie; 2 ggn 1976 21/7 i Tvedestrand m *Åse* Maud Johansen, *1938 22/12 i Bodö, dotter till Peder Andreas och Agda Johanna Johansen.

Dotter i första giftet:

Camilla Knudsen, *1971 15/5 i Baerum.

- b. *Anne* Knudsen, *1947 10/2 i Baerum.- G 1968 5/4 m *Per* Thormodsen, *1944 30/4 i Stockholm. Konditor i Oslo (Nesöya).

Döttrar, födda i Baerum:

Thrine Thormodsen, *1969 31/1. (Blommenholm).

Christine Thormodsen, *1973 23/5.

- C. *Wilhelmina Albertina* Elfström, *1799 26/11 i Stockholm, †1855 28/4 i Borås.- G 1826 9/9 i Stockholm (Skh) m – sin systers svåger – *Carl Gustaf* Rydin, *1798 28/8 i Jönköping, †1877 11/4 i Borås. Jfr not 1, sid. 29 ovan. Vid vigseln 1824 antecknas han som färgare, senare fabriksidkare m.m. -RVO. Rydin var en mångsidigt verksam företagare i Borås. Från det av honom startade tidningstryckeriet utgav han 1838-40 och 1846-76 Borås Tidning. Han var under tjugofem år ordf. för Borås äldste, stadens representant i borgarståndet vid riksdagarna 1834-35, 1840-41 och 1853-61. Se vidare "Svenska Män och Kvinnor".

Barn (1-5):

1. *Elisabeth Charlotta* Rydin, *1829 2/2 i Borås, † där 1883 15/12.- G 1849 13/11 i Borås m *Johannes* Johansson, *1829 28/1 i Långhem (Älvsb), †1892 27/12 i Borås. Fabriksidkare i Borås.

Barn (1-9), sönerna antogo moderns namn Rydin:

- 1) *Hildegard Wilhelmina* Elisabet Johansson, *1850 19/9 i Borås, † där 1864 21/1.
- 2) *Anna Elvira* Johansson, *1852 13/6 i Borås, †1924 7/5 i Stockholm (HedvEl).- G 1876 17/10 i Borås m *Howard Henning* Dahlberg, *1839 30/5 i Linköping, †1913 9/4 i Stockholm (HedvEl). Revisionskommisarie vid Kammarrätten.
- 3) *Johan Axel Leopold* Rydin, *1853 10/10 i Borås, † där 1893 30/8. Fabriksidkare.
- 4) *Karl* Rudolf Rydin, *1854 21/11 i Borås, †1912 9/9 i Saltsjöbaden. Student i Uppsala 1873, jur kand 1883, jur lic. 1888, jur.dr. 1889. Antogs till eo. tjänsteman vid Kammarkollegium s.å., advokatfiskal 1890, kammarråd 1891. Landshövding i Gotlands län 1909. Led. av riksdagens andra kammare 1911.-KNO 1 kl. - Utgivit "Om konkursförbrytelser enligt svensk rätt", ak.avh., Uppsala 1888, "Tiondegifvare och tiondetagare i Sverige. Några drag ur prästafällningens historia jämte hän-

visning på ett reformförslag”, Stockholm 1906. - Rydin hade anseende som framstående auktoritet på det kamerala området. Sin främsta insats gjorde han som ordf. och ledande kraft inom prästlöneregleringskommittén, vilken avvisade de gamla tiondeanspråken. - G 1891 22/10 i Stockholm m *Thérèse* Elisabeth Gustafva Stråle af Ekna, *1866 1/9 på Rörstrand i Stockholm (AdFredr), †1956 18/2 i Gränna, dotter till disponenten för Rörstrands porslinsfabrik Gustaf Holdo Stråle af Ekna och Carolina Maria Teresia Wester.

- 5) Alfhild Maria Johansson, *1856 15/7 i Borås, † där 1893 6/10. - G 1875 12/10 i Borås m Frans Åkerlund, *1848 5/12 i Fritsla (Älvsb), †1936 27/5 i Borås. Fabrikör i Borås.

Barn (1-2):

- (1) Kerstin *Astrid* Åkerlund, *1876 30/6 i Borås, †1969 2/1 i Göteborg. - G 1897 4/2 i Borås m Oscar Christian *Gunnar* Hertzman,¹ *1871 2/3 i Göteborg, † där 1937 5/2. Grosshandlare i manufakturbranschen i Göteborg.

Barn (a-b):

- a. *Harry* Oscar Hertzman, *1898 26/4 i Göteborg, † där 1965 9/11. - G 1933 1/12 i Köpenhamn m *Helen* Lillian Barton, *1902 23/8 i Essex, England (Göteborg). Adoptivöner, födda i Alingsås:
- a) *Robin* Hertzman, *tv 1948 24/3. Innehar annonsbyrå (Göteborg).

Son:

Daniel Hertzman, *1976 11/9.

- b) *Michael* Hertzman, *tv 1948 24/3. Konstnär (Göteborg).
- b. *Brit* Hertzman, *1902 9/8 i Göteborg. Har varit anställd som arbetsledare på Göteborgs landsarkiv (Göteborg).
- (2) Frans Holger Åkerlund, *1878 20/8 i Borås, † där 1893 30/8.
- 6) *Gustaf* Albert Rydin, *1860 17/5 i Borås, † där 1932 9/5. Direktör för AB Borås Mekaniska gummiväveri, ägde spinneriet Kronan i Borås, styrelseledamot i AB Göteborgs Handelsbank. - RVO. - G 1895 5/10 i Göteborg m *Elisabeth* Blackstadius, *1867 20/12 på Smedjebacken i Norrbärke (Kopp), †1954 16/11 i Stockholm, dotter till valsverksinspektoren Leonard Blackstadius och Noline Stolpe.

Barn (1-4):

- (1) *Asta* Elisabeth Rydin, *1896 13/7 i Borås, †1981 16/6 i Nynäshamn. - G 1918 25/5 i Borås m *Carl* Gustaf Wicander, *1893 30/10 i Stockholm (HedvEl), †1966 26/11 i Estoril, Portugal. Studentexamen 1912, praktiserade vid Wicander-koncernens utländska fabriker. Chef för Wicanders korkfabrik i Lissabon 1915-22, vice verkst.dir. och styrelseledamot för koncernen 1922, verkst.dir. 1927-60.

¹⁾Han var bror till författarinnan Gurli Hertzman-Ericson (1879-1954). Om släkten se SBL, vol XVIII.

Första släktgrenen

Barn (a-d):

- a. *Britt* Wicander, *1920 19/6 i Stockholm (Ebt). Äger och bebor Sundsviks gård (Nykvarn).- G 1942 13/5 i m Lars Olof (*Olle*) Flyning, *1914 28/12 i Ljungby (Kron), †1992 17/7 i Turinge (Söd). Disponent för AB Wicanders Korkfabriker i Älvängen.

Barn:

- a) *Anders* Olof Flyning, *1943 9/4 i Stockholm. Egen företagare (Göteborg).- G 1966 28/5 i Göteborg – 19.. m Kerstin *Birgitta* Hansson, *1946 3/8 i Göteborg, dotter till byggmästare Knut Hansson och h.h. Märta. Sammanbor med *Karin* Bengtsson, *1951 29/9 i Uddevalla. Barnmorska.

Barn, i första giftet:

Karl *Michael* Flyning, *1966 16/10 i Göteborg. Fastighetsförvaltare (Göteborg).

Anders *Marcus* Flyning, *1969 21/5 i Göteborg.

Matias Flyning, *1971 10/2 i Göteborg. med Karin Bengtsson:

Karl-Henrik Flyning, *1985 15/10 i Göteborg.

Johanna Karin Flyning, *1988 30/6 i Göteborg.

- b) *Vera Elisabet* Flyning, *1945 24/5 i Stockholm. Lärare i Göteborg.

Dotter:

Sara Elisabeth Flyning, *1974 14/10 i Göteborg.

- c) *Lars Johan* Flyning, *1948 20/10 i Turinge (Söd). Driver företaget Orville AB i Södertälje. Äger Kallfors gård i Överjärna (Järna).- G 1 ggn 1969 23/5 m *Inger* Margareta Edvardsson, *1949 28/4 i Göteborg, dotter till Alf Edvardsson och Brita Johnasson; 2 ggn 1979 15/9 i Stjärnorp (Ögtl) *Lena* Rapp, *1955 5/4 i Linköping, dotter till köpman Evert Rapp och Marina Nilsson; 3 ggn 1989 6/10 Sollentuna (vigsel i USA) – 1992 m *Ingrid* Maria Lindberg, *1956 16/12 i Nederkalix, dotter till Claes Lindberg och h.h. Linnéa.

Barn, i första giftet:

Karl *Johan* Flyning, *1969 10/11 i Göteborg.

Anna Bidecke Flyning, *1974 25/3 i Göteborg.

i andra giftet:

Lisa Agnes Flyning, *1982 27/8 i Linköping (Järna).

i tredje giftet:

Elin Carolina Flyning, *1990 7/1 i Överjärna.

- d) Carl Gustaf *Mats* Flyning, *1957 19/4 i Stockholm. Marknadsekonom (Göteborg).- G 1987 13/6 i Göteborg m *Ann* Lindstedt, *1987 13/6 i Göteborg, dotter till Lars Lindstedt och Thorvi Key Rasmusen.

Dotter:

Louise Agnes Karen Flyning, *1990 4/7 i Göteborg.

- b. *Vera* Lisa Margareta Wicander, *1922 5/10 i Stockholm.- G 1 ggn 1944 27/5 i Stock-

holm (Oscar)- 1962 m friherre Fredrik-Gustaf August (*Tedde*) Åkerhielm af Margretelund i hans första gifte, *1916 9/1 i Stockholm (Oscar). Lantmästare.- RVO, RJohO, SMaltO, SRKGM (Genève, Schweiz); 2 ggn 1962 15/7 i Ösmo m Bo Ax:son Johnson (SvSIK 1989) i hans andra gifte (g 1 ggn 1939 m Frances Vera Elgett, *1917 19/1 i Kanada), *1917 3/10 i Stockholm (Ebt). Tekn dr hc. Styrelseordf. i Rederi AB Nordstjernen, Axel och Margaret Ax:son Johnsons stiftelse och Axel och Margarets Ax:s sons stiftelse för allmännyttiga ändamål. Thailands generalkonsul sedan 1958.-KonsGM12mserafb, KVO, K1klFLO, K1klThaiVEO, K1klThaiCO (Stockholm).

Barn, i första giftet:

- a) Gustaf-Samuel (*Gösta*) Åkerhielm, *1945 5/3 i Stockholm (Ebt), friherre, fil.kand. Styrelseordf. i Wicanders Förvaltnings AB (Stockholm).- G 1970 15/6 i Stockholm – 1976 m Sigrid Ingeborg (*Lillan*) Bylund i hennes första gifte, *1947 7/11 i Gustavsberg.
- b) Johan Samuel Åkerhielm, *1946 19/7 i Stockholm (Oscar), friherre. Student i Sigtuna 1965, fil.kand vid Stockholms universitet 1970. Bankdirektör i Svenska Handelsbanken, verkst dir. i Wicanders Förvaltnings AB sedan 1991. (Annebergs gård, Gustavsberg).- G 1 ggn 1984 1/9 i Saltsjö-Boo – 1988 m Laila Gunilla Stenberg, *1952 1/5 i Stockholm (HedvEL); 2 ggn 1990 27/4 m Suzanne Maud Ernstberger, *1951 6/2 i Stockholm, dotter till Edvard Ernstberger och Maud Esquenazi.

Son i andra giftet:

Fredrik Samuel Åkerhielm, *1990 18/9.

i andra giftet:

- c) *Viveca* Ax:son Johnson, *1963 18/7 i Stockholm. Gymnaseexamen 1982. Universitetsstudier i New York. Äger del av Lunds gård i Ösmo (Sth). - G 1991 25/7 m baron *Fritz* Rosenörn-Lehn, *1947 3/8 i Tässjö (Krist). Äger Rössjöholm (Munka-Ljungby).
- c. *Ann-Marie* Signe Elisabeth Wicander, *1927 9/8 i Stockholm (Oscar). Äger del av Lunds gård i Ösmo. – G 1 ggn 1950 29/7 i Ösmo – 1968 m Jonas Hugo Joachim Åkerman (SvSIK 1976), *1928 4/1 i Göteborg. Drev företaget J. Åkerman, försäkringsmäklare och konsulter (Djursholm); 2 ggn 1968 30/11 i Stockholm (Oscar), vigsel i Düsseldorf, m Jan *Anders* Stensson Löfberg (SvSIK 1976) i hans andra gifte (g 1 ggn 1961 18/10 -196.. m grevinnan Hedvig Eleonora Eva *Catharina* von Rosen, *1938 21/12 i hennes första gifte), *1938 15/4, bergsingenjör KTH, var direktör vid Sandvik Steel Inc i New Jersey, USA, därefter vid Airco i Göteborg, grundade 1980 Fondmetall AB i Göteborg och Stockholm (Stockholm).

Barn, i första giftet:

- a) *Magnus* Gustaf Joachim Åkerman, *1952 15/7 i Stockholm (Oscar). Jur.kand. vid Stockholms universitet 1979. Försäkringsmäklare i Åkerman & Partners AB.- G 1 ggn 1980 27/6 i Ösmo – 1987 m Pia Ann-Charlotte Sundström, *1949 27/9 i

Första släktgrenen

Stockholm, dotter till direktör Tryggve Sundström och Wiola Jacobsson; 2 ggn 1988 13/8 i Skanör m *Vera* Marianne Stevens, *1961 16/1 i Skövde, dotter till Stig Stevens och Ann-Marie Lundin.

Döttrar, i första giftet:

Malin Maria Åkerman, *1978 12/5 i Stockholm.

i andra giftet:

Mikaela Elisabeth Åkerman, *1987 14/7 i Stockholm (Oscar).

Jennifer Johanna Åkerman, *1989 10/7 i Stockholm (Oscar).

- b) *Thomas* Oskar Åkerman, *1955 2/2 i Stockholm (Oscars). Gymnasieexamen 1974, fil.kand. vid Stockholms universitet 1980. Anställd vid Bolidens AB, marknads-avd. 1980-86, företagskonsult vid SE-Banksföretaget Enskilda Strategy sedan 1989. – G 1960 22/3 i Stockholm m *Charlotte* Öhman, *1960 22/3 i dotter till Hans Gustav Öhman och Barbro Karin Maria Näslund.

Son:

Hugo Gustav Åkerman, *1989 3/1 i Stockholm (Oscar).

Amanda Marie Charlotte Åkerman, *1992 13/2 i Stockholm (Ebt).

- c) *Anna* Maria Elisabeth Åkerman, *1959 26/11 i Stockholm (HedvEl). Gymnasieexamen. Produktionsledare vid SVT. – G 1989 19/8 i Ösmo (Sth) m *Bo* Åke Svefors, *1951 12/7 i Borås. Innehar Jan Nord Annonsbyrå AB (Stockholm).

Son:

Sigvard Oskar Svefors, *1991 24/9 i Stockholm (HedvEl).

- d) *Jonas* Richard Åkerman, *1963 10/10 i Stockholm (Oscar). Gymnasieexamen vid Göteborgs högre samskola 1982, civiling KTH 1992. Management konsult vid Business Training Systems AB (Stockholm).

i andra giftet, födda i New Jersey, USA:

- e) *Sophie* Andersdotter Löfberg, *1970 28/8. Gymnasieexamen 1989, ekon.stud vid Handelshögskolan i Stockholm.
- f) *Sten* Peter Olof Löfberg, *1973 5/7. Gymnasieexamen 1992.
- d. *Carl* Gustaf *Hjalmar* Wicander, *1933 30/6 i Stockholm. President i Wicander Enterprises Inc. (St. Exeter, N.H., USA). – G 1959 30/5 i.. m *Elisabet* (*Beth*) Ann Hollinger, *1931 14/8.

Barn:

Greger Wicander, *1960 3/3.

Erik Wicander, *1961 20/10.

Ann Wicander, *1963 26/12.

Tina Wicander, * 1969 20/1.

- (2) *Stig* Gösta Rydin, *1900 4/1 i Borås, † 1946 18/5 i Borås (Caroli). Disponent i Väveri & Spinnerikoncernen AB i Borås. – G 1924 9/2 i Malmö – 1943 m *Jutta* Caty Edith Gertrud Engeström i hennes första gifte (g 2 ggn 19.. m David Wetterling),

*1902 7/5 i Malmö, †1973 25/1 i Göteborg, dotter till konsul Max Engeström

Döttrar:

Birgit Elisabeth Margareta Stigsdotter Rydin, *1925 16/5 i Borås. Genomgått tillskärningsakademien.- G 1953 1/8 i Stockholm m *Lars* Christian Larssen, *1924 8/11 i Oslo. Byggnadsingenjör. Innehar företaget AL-Byggkonsulter i Bro (Järfälla).

Margarethe Stigsdotter Rydin, *1931 11/6 i Borås, † där 1932.

Jutta-Caty Ingeborg Stigsdotter Rydin, *1934 11/6 i Borås, (Göteborg).- G 1979 – 1982 m Sten Lagerwall, *19... , † 1982

- (3) *Barbro* Margareta Rydin, *1904 27/9 i Borås (Caroli), †1990 10/11 i Stockholm (Eb).- G 1927 22/10 i Borås m Carl Hugo *Arthur* Linton, *1891 14/3 i Göteborg (Vasa), †1974 i Stockholm. Underlöjtnant vid Andra livgrenadjärreg:etet 1912, överstelöjtnant vid IV. mil.bef.staben i Stockholm 1940, överste i armén 1946, adjutant, senare överadj. hos Gustav V.- GVJmt, RSO, RNO.

Barn:

- a. Gustaf Hugo *Stellan* Linton, *1929 7/10 i Stockholm (GustVasa). Studentexamen i Stockholm 1948, civilingenjörsexamen 1953, civilekonomexamen 1956. Verkst. dir. i Oveseas Finance & Trading Co, Inc., Calif, USA 1957-59, försäljningschef i AB Ytong 1959-60, försäljningschef i AB Volvo i San Francisco 1960, försäljningschef i AB Volvo i San Francisco 1960, försäljningsdir. i Ford Motor Company AB i Stockholm 1967, verkst.dir. i Continental Rubber & Tire Company i Stockholm 1974, vice verkst. dir. i Peugeot, Stockholm 1976, regionchef i exportrådet 1978, handelssekr. i Los Angeles sedan 1988.- G 1958 2/8 i Berkeley, Calif. m *Karin* Åmell, *1932 30/6 i Stockholm (GustVasa), dotter till bankkassören Fritz Gustaf Åmell och Emma Kristina Eriksson. Studentexamen 1951, fil.kand. 1954 och 1955 fil.mag. vid Stockholms universitet, fil.dr. (amerikansk litteratur) vid Uppsala universitet 1989, MA vid University of Kansas 1957 och Cand.Phil. vid University of California 1968. Har undervisat i svenska och engelska vid Stockholms samgymnasium 1955-56 och vid Univeristy of California 1957-59, anställd hos A. Bonnier AB 1970-71, hos Swedish Fulbright Commission 1971-86, från 1973 som direktör samt 1986-87 som konsult vid universitets- och högskoleämbetet.

Dotter:

Ann Linton, *1964 1/8 San Francisco, USA. Gymnasieexamen 1982, civilekonomexamen 1987. Anställd hos Finans Skandic sedan 1987, direktörassistent sedan 1991 (Stockholm).

- b. *Margareta* Gerda Elisabeth Linton, *1931 10/11 i Linköping. Avgångsexamen från Norrmalms kommunala flickläroverk i Stockholm 1949, avgångsbetyg från Konstfackskolan i Stockholm 1954, studier i målning vid Konsthögskolan 1954-59.- G 1975 20/7 i Kalmar m *Per* Gustav Lindekrantz, *1920 13/1 i Göteborg (Masthugget). Konstnär (målare) (Färjestaden).

Son:

Första släktgrenen

Per Ivar Arthur Emanuel Linton, *1968 24/9 i Glimminge (Kalmar). Målarskola. Ljudtekniker (Stockholm).

- (4) *Börje* Leonard Johannes Rydin, *1908 20/7 i Borås, † 1972 27/9 i Djursholm. Studentexamen 1927, diplomexamen från Textilteknikum i Reutlingen 1932. Anställd i L.M.Ericsson 1934, verkst.dir. vid LME Berlin och Frankfurt a/M 1937-53 samt Warszawa 1942-45, bitr. dir. i Aktb Wicanders korkfabrik 1953, verkst. dir. 1960-1969. Styrelseledamot i ett flertal bolag.- G 1936 22/2 i Kinnarumma (Älvsb) m *Inga* Hildegard Bagge (SvSlKal 1980), *1911 25/9 i Kinnarumma, dotter till majoren Johan Sigfrid Bagge och Sigrid Augusta Håkansson (Borås).

Söner (a-c):

- a. *Gösta* Rydin, *1938 12/8 i Borås. Studentexamen 1960, studier vid universitetet i New York 1962. Försäljningschef i Nokia Data AB (Viggbyholm).- G 1963 21/9 i Danderyd m Gunvor *Margareta* Bjurner, *1940 29/1 i Stockholm (Oscar), dotter till fil.mag. Carl-Gustaf Bjurner och Gunvor Nyman.

Barn, födda i Täby:

Ulf Gustaf Rydin, *1964 2/9. Civilingenjör KTH 1989 (Sollentuna).- G 1990 22/9 i Ekerö (Sth) m *Anna* Berit Larsson, *1966 15/3 i dotter till civilingenjör Bengt Larsson och socionom Berit Jansson. Civilingenjör KTH 1989.

My Elisabeth Inga Rydin, *1966 16/12. Ekon.stud. vid Linköpings universitet. *Göran* Börje Rydin, *1969 26/2. Teknolog vid KTH.

- b. *Bertil* Rydin, *1940 21/1 i Stockholm. Banktjänsteman, anställd vid Gotabanken (Täby).- G 1965 6/11 i Roslagskulla (Sth) m Ingrid *Margareta* Eriksson, *1943 31/7 i Solna, dotter till föreståndare Arvid Eriksson och Aina Eriksson.

Söner, födda i Täby:

Tomas Rydin, *1968 17/9. Ekon.stud. vid Stockholms universitet.

Mats Rydin, *1973 11/10.

- c. *Anders* Börje Rydin, *1945 16/7 i Djursholm. Studentexamen 1964, civilekonom 1969. Ekonomidirektör i Investor/Providentia 19... , vice VD i Investor sedan 1991 (Lidingö).- G 1 ggn 1971 10/6 i Stockholm -1978 m *Catherine* Tessmar, *1945 16/12 i Stockholm, dotter till Sven Erik Tessmar och Karin Landgren; 2 ggn 1984 21/12 i Lidingö m *Kristina* Almsäter, *1952 2/7 i Trondhjem, Norge, dotter till direktör Börje Almsäter och leg. sjuksköterskan Else Dragsnes.

Barn, i första giftet:

Jonas Börje Rydin, *1972 4/12 i Täby.

Stefan Andreas Rydin, *1974 25/7 i Täby.

i andra giftet:

Jessica Linda Caroline Rydin, *1984 7/3 i Lidingö.

- 7) *Agnes* Lydia Johansson, *1863 14/3 i Borås, † 1940 13/6 i Linköping.- G 1889 30/11 i Borås m Gustaf *Albert* Johansson, antog efter födelsesocknen namnet Vær-

néus, *1861 4/5 i Värna (Ögtl), † 1938 9/10 i Linköping. Fil.dr. 1889. Lektor i Linköping 1891, rektor vid Linköpings h.a.l. 1901-22, stadsfullmäktig 1901-22, drätselkammarens ordf. 1909-18, stadsfullmäktiges ordf. 1909-18.- KVO, RNO.

Barn:

- (1) Gustafva Elisabeth (*Lisa*) Værnéus, *1891 25/6 i Vänersborg, † 1948 5/1 i Uppsala.- G 1917 20/10 - 19.. m *Harald* Esséen i hans första gifte (g 2 ggn 1945 30/7 i Göteborg m *Ingrid* Grauers, *1906 12/11), *1888 9/3 i Munktorp (Vml), † 1974 6/2 i Linköping. Gymnastiklärare i Linköping.

Son:

Carl-Gustaf Haraldsson Esséen, *1918 18/9 i Linköping. Fil.lic. vid Uppsala universitet 1941, fil.dr. 1945. Professor i matematisk statistik vid KTH 1949, och vid Uppsala universitet 1967, emeritus 1984.- KNO, LIVA, LVS (Uppsala).- G 1955 30/6 (vigsel i Paris) m *Lisa* Almqvist, *1910 31/12 i Halmstad, † 1982 12/11 i Uppsala.

- (2) Alf Gustaf Værnéus, *1895 10/2 i Linköping, † 1969 27/12 i Stockholm (Engbr). Studentexamen i Linköping 1913, med.dr. 1936. Överläkare vid Rosenlunds vårdhem 1938-61, elektrokardiografisk läkare vid Sabbatsberg och St Görans sjukhus 1938-61, praktiserande läkare i Stockholm sedan 1936.- G 1939 1/4 i Stockholm m *Lisa* Nordlund, *1903 30/5 i Borlänge, † 1979 6/4 i Stockholm, dotter till Otto Nordlund och Anna Bonde.

Son:

Hans Gustaf Værnéus, *1942 21/3 i Solna. Studentexamen i Stockholm 1962, fil. kand. 1968. Universitetsadjunkt vid Stockholm universitet 1977, studierektor s.å., prefekt vid geologiska institutionen 1978-86.- G 1971 8/4 m *Gum* Inger Margareta Simonsson, *1943 29/7 i Sundbyberg, dotter till posttjänsteman Sigurd Erik Gustav Simonsson och Astrid Maria Eriksson.

Söner:

Anders Gustaf Værnéus, *1972 11/9 i Stockholm (HedvEl).
Alf Gustaf Værnéus, *1977 10/4 i Stockholm (HedvEl).

- 8) *Victor* Ivar Rydin, *1866 15/5 i Borås, † där 1942 20/2 Ordf. i styrelsen för AB Borås Mekaniska gummiväveri, verkst. direktör för Borås varmbadhusaktb., verkst. direktör och v. ordf i styrelsen för AB Borås Tidning. Ägde hus i Borås.- G 1892 24/11 i Borås m *Ingeborg* Carolina Andersson, *1872 21/11 i Borås, † där 1934 21/8 dotter till kattuntryckaren August Andersson och Inga Karolina Helin.

Barn (1-6):

- (1) *Helge* Victor August Rydin, *1895 7/1 i Borås, † där 1968 16/1. Genomgick Göteborgs handelsinstitut. Efter studier i England blev han knuten till Borås mekaniska gummiväveri, senare Gummiväveriet, vari han var delägare och styrelseledamot.- G 1930 15/11 i Borås (vigsel i svenska kyrkan i Köpenhamn) m *Svea* Alexandra Borg, *1905 19/11 i Göteborg, † 1985 14/2 i Borås, dotter till distriktschefen vid

Första släktgrenen

polisen i Göteborg Anton Borg och Hilma Fager.

Barn:

- a. *Björn* Rydin, *1932 4/11 i Borås. Genomgick Göteborgs handelsinstitut och privatskolor i Sverige och England. Chefsdesigner vid Fox, Svaréns och Abecita. Direktör vid Peter Pan International AB (Borås).- G 1955 2/7 i Leicester, England m Gillian (*Gill*) Mary Bunney, *1933 19/4 i Coventry, England, dotter till ekonomidirektör Alan Lee Bunney och Eileen Mary Harrison. Fil.kand. vid Göteborgs universitet. Tjänstgör vid högskolan i Borås.

Barn:

- a) *Katarina* Rydin, *1958 11/1 i Borås. Sekreterarutbildning vid högskolan i Borås. Anställd vid musikskolan i Borås.- G 1981 11/7 i Borås m Alf *Evert* Karlson, som antagit namnet Rydin, *1956 28/9 i Göteborg. Tekniker.

Barn:

Daniel Lee Evert Rydin, *1985 15/11 i Göteborg.

Robin Christopher Rae Rydin, *1988 10/9 i Borås.

- b) *Alexandra* Rydin, *1960 13/8 i Borås. Mentalskötartutbildning, två-årig vårdlinje med psykiatrisk inriktning i Göteborg. Anställd inom Borås kommunala hemtjänst.- G 1985 210/7 i Borås m Olof *Peter* Soergel, (kusin till Lilian Soergel, se nedan (4),d) *1959 25/6 i Borås. Mediaförsäljare (Borås).

Barn, födda i Borås:

Emelie Mary Soergel, *1986 7/1.

Mattias Björn Ala Soergel, *1988 2/4.

Jessica Jenny Lee Soergel, *1990 7/1.

- c) *Kit* Helge Rydin, *1967 15/9 i Borås. Ingenjörutbildning i Borås. Anställd vid Solhems sjukhus (Borås).
- b. *Inga* Rydin-Berry, *1932 20/11 i Borås. Laboratorieutbildning.- G 1 ggn 1953 30/11 i Stora Levene (Skarab) m Rolf *Gösta* Edlund, *1929 15/12 i Borås, †1956 11/2. Direktör i Borås. 2 ggn 1966 5/1 i Borås – 1968 m *Staffan* Rosengren, *1929 15/8. Pol.mag. 3 ggn 1981 25/7 i Stenungsund (GbgoBoh) m *Leif* Peter Berry, *1925 10/12. Konsertmästare vid Örebro symfoniorkester och Kammarorkester (Varberg).

Son i första giftet:

Rolf Staffan Edlund, *1954 11/10 i Borås (Varberg).

- (2) *Inga* Elisabeth Rydin *1896 1/9 i Borås, †1988 12/15 i Stockholm.- G 1 ggn 1918 m John Andreasson från Uddevalla; 2 ggn 1928 m Robert Bäckström från Varberg. Bodde i Stockholm.
- (3) *Axel Tore* Rydin, *1902 14/2 i Borås, †1987 12/2 i Lissabon. Studentexamen i Borås. Fänrik i Älvsborgs reg:tes reserv 1923. Chef för AB Wicanders korkfabriker i Portugal 1927-53. Var därefter bosatt i Cannes, Frankrike.- RVO.- G 1929 16/7 i

Helsingfors m Gertrud *Christina* Carlsdotter von Wendt, *1908 3/2 i Helsingfors, †1982 6/3 i Cannes, dotter till vice häradshövdingen Carl Victor Alexander von Wendt och Gertrud Sofia Silén.

Söner, födda i Lissabon:

- a. *Carl* Toresson Rydin, *1930 21/9, †1941 28/12 i Stockholm.
- b. *Peter* Toresson Rydin, *1933 26/12. Sigtunaskolan 1943- 49, Handelshögskolan, Neuchatel, Schweiz 1950/56. Anställd vid Wicanders Korkfabriker (C.G. Wicander, Seixal) 1957, exportchef där (Seixal).- G 1958 18/12 i Estoril m *Margarido* Ramos da Silva, *1937 20/6 i Lissabon, dotter till Carlos Eugenio da Silva Ramos och Laura Pais Borges da Silva Ramos.

Barn, födda i Lissabon:

Marianne Rydin, *1960 7/3.

Carl Rydin, *1961 5/6.

Jan Rydin, *1964 11/7.

- c. *Alexander* Rydin, *1939 22/9 i Lissabon. Musiker i Lausanne, Schweiz.- G 196.. - 1971 m Denise Bourré, *1933 16/6 i Paris

Barn:

Philippe Rydin, *1964 15/10.

Arielle Rydin, *1966 1/11.

Ivan Rydin, *1968 4/11.

- (4) *Åke* Rydin, *1903 9/8 i Borås, † där 1975 8/2. Utex från Schartaus handelsinstitut 1922. Verkst. dir. i AB Gummivärfveriet och Fox Fabrikers AB. Huvudman för Borås Sparbank 1941-72 och ordf. i dess styrelse 1963-72, ordf. i styrelsen för AB Borås Tidning 1962-75.- G 1 ggn 1928 9/8 i Stockholm - 1960 m *Harriet* Eugenia Perlitz, *1905 10/1 i Stockholm, † 1989 15/10 i Borås, dotter till Hugo A. Perlitz och Inga Britta Törner; 2 ggn 1965 23/8 i Malmö m *Inga* Britta Cavallin (SvSlKal 1976) i hennes andra gifte, *1912 22/2 i Malmö, † där 1976 .., dotter till provinsialläkare Erik Johannes Cavallin och Karin Leth.

Barn i första giftet:

- a. *Maud* Rydin, *1929 21/6 i Borås.- G 1963 19/6 m Perrin March III, *1917 23/6 (Cincinnati, USA).

Adoptivbarn:

Perrin March, *1967 2/2.

Christina March, *1969 17/7.

- b. *Jan* Åkesson Rydin, *1930 21/8 i Borås, † 1991 12/6 i Macelsfield, England. Drev ett eget företag där.- G 1 ggn 1953 21/9 i London m *Rita* Seaford, *1931 9/1 i England, dotter till Albert Seaford och Florence Lane; 2 ggn 1962 26/1 i Borås m *Berit* Maria Jörnmark, *1931 26/9 i Borås, dotter till Harald Jörnmark och Ragna Blomberg; 3 ggn 1967.. m *Anita* Johanson, *1938 19/7

Dotter i första giftet:

Första släktgrenen

- Yvonne* Rydin, *1957 13/8 i Borås. Bor i London. Är gift.
- c. *Ulf* Åkesson Rydin, *1931 23/11 i Borås, † där 1932 16/10.
- d. *Urban* Åkesson Rydin, *1936 24/3 i Borås.- G 1961 2/6 i Borås m *Mary Lilian* Soergel (kusin till Peter Soergel, se ovan), *1940 30/12 i Borås, dotter till Alf Hilding Soergel och Mary Dorit Frisk.

Barn:

Maud *Ulrika* Urbansdotter Rydin, *1962 11/10 i Malmö.

Peter Urbansson Rydin, *1964 10/4 i Malmö. Civilingenjör.- G 1990 6/10 i Stenungsund m Åsa *Cecilia* Andersson, *1965 31/8 i Göteborg, dotter till Lars Bertil Sigvard Andersson och Birgit Margaretha Josefsson.

Johan Urbansson Rydin, *1967 17/8 i Borås. Ingenjör.

- e. *Måns* Åkesson Rydin, *1939 21/5 i Göteborg. Har egen agentur inom textilbranschen.- G 1966 8/7 i London m *Marie* Lincoln, *1934 28/11 i London, † 1991 .. /8 i Oxford.

Barn, födda i Borås:

Inga *Anette* Månsdotter Rydin, *1967 8/5.

Philip Månsson Rydin, *1968 13/8.

- (5) *Ulla* Ingeborg Rydin, *1914 14/9 i Borås.- G 1 ggn 1936 i Göteborg – 194.. m Gerhard Metzenthin, *1912 i Ludwigslust, Mecklenburg; 2 ggn 1946 12/12 i Stockholm (Gust Vasa) m *Ragnar* Sven Björin, *1913 3/1 i Hedemora. F.d. direktör i Mo och Domsjö AB. Utgivit: "Egnahemsverksamheten vid Mo och Domsjö Aktiebolag" (i "Festskrift tillägnad Carl Kempe"). (Örnsköldsvik).

Barn, i första giftet:

- a. *Thomas* Charlie Metzenthin, adopt Björin, *1943 7/8 i Laholm. Studentexamen 1965, fil.kand. vid Stockholms universitet 1972. Anställd vid Statens institut för personalutveckling 1978 -92. Fortsatta studier vid högskolan för lärarutbildning i Stockholm (Saltsjö-Boo).- G 1989 1/11 i Saltsjö-Boo m *Ulla* Britta Welander, *1942 3/5 i Växjö, dotter till Nils Welander och Siri Berglöf. Chefsapotekare vid apoteket i Bollmora.

Barn, födda i Saltsjö-Boo:

Anders Tobias Björin, *1980 6/3.

Erik Niklas Björin, *1982 18/10.

i andra giftet:

- b. *Katharina* Elisabet Björin, *1947 24/8 i Örnsköldsvik. Studentexamen 1967, sekreterarutbildning vid Stockholms universitet 1969, språkstudier där. Efter anställning vid Unilever AG i Wien, byråassistent vid utrikesdepartementet.- G 1977 21/5 i Örnsköldsvik m Per *Håkan* Zetterström, *1937 15/5 i Oxelösund. Handelsstudentexamen i Norrköping 1955, högre företagsekonomisk examen vid Handelshögskolan i Stockholm 1964. Direktör i AB NCC Finans (Lidingö).

Barn, födda i Lidingö:

Max Håkan Zetterström, *1978 13/6.

Katharina *Ulrika* Malou Zetterström, *1982 5/2.

- c. *Mikael* Ragnar Björin, *1951 25/12 i Själevad (Vnrl). Studentexamen 1970, jur.kand. vid Stockholms universitet 1982. Försäkringsjurist i Folksam (Enskede).- G 1983 30/7 i Järfälla m *AnnSofi* Helena Nilsson, *1955 26/1 i Järfälla, dotter till Vilhelm Nilsson och Ingrid Kvist. Studentexamen 1974, med.kand. vid Karolinska institutet 1976, leg. läkare 1983. Distriktsläkare i Tumba.

Barn, födda i Stockholm (Enskede):

Helena Elisabet Björin, *1984 19/11.

Sofia Johanna Björin, *1987 5/2.

- 9) *Erik* Hjalmar Rydin, *1871 22/11 i Borås, †1943 22/5 i Ulricehamn. Fabriksidkare, innehade Borås spetsfabrik och Spetsfabrikens Elverk, båda i Fristad. Ägde Nygård och Risbro.- RVO.- G 1910 30/3 i Fristad m *Jenny Astrid* Sofia Sundler, *1888 24/4 i Fristad, †1983 23/6 i Fristad, dotter till kontraktsprosten Elis Teodor Sundler och Thekla Lovisa Hjort.

Barn (1-4):

- (1) *Bo* Hjalmar Rydin, *1911 20/1 i Fristad. Studentexamen i Göteborg 1930, jur.kand. vid Uppsala universitet 1938. Direktör.- G 1951 16/8 i Skien, Norge m *Hedvig* Eugenie Catharina Murman i hennes andra gifte (g 1 ggn 1942 27/1 – 1950 m ryttmästaren Gösta Magnus Lind af Hageby, *1904 5/8, †1950), *1918 24/3 i Malmö, dotter till direktören John Murman och grevinnan Catharina Posse, f Lövenskiöld.
- (2) *Erik Lage* Rydin, *1913 11/8 i Fristad. Disponent (Borås).
- (3) *Dag* Elis Rydin, *1915 26/10 i Fristad. Handelsgymnasium i Norröping. Disponent för Borås spetsfabrik från 1943 till dess avveckling 1969, ägde Rydegård från 1963 till 1984, då den överläts till sonen Göran (Göteborg).- G 1944 8/9 i Fristad m *Ing-rid* Margareta Persson, *1922 10/3 i Borås, dotter direktör Per Artur Persson och Elin Kristina (Stina) Svensson.

Barn:

- a. *Dag Göran* Rydin, *1946 4/12 i Gingri. Studentexamen vid Solbacka läroverk 1964. Vd för Elidus AB. Äger och bebor Rydegård i Västergötland (Fristad).- G 1976 17/4 i Hovås m *Elisabet* Therese Palmgren, *1952 20/10 i Göteborg, dotter till tandläkare Lars Erik Palmgren och Anna-Lill Walding. Jur. kand. 1977.

Barn, födda i Göteborg:

utom äktenskapet:

Måns Johan Lundin, *1971 1/2.

inom äktenskapet:

Dag Erik Niklas Rydin, *1980 28/5.

Dag Mikael Christian Rydin, *1984 20/3.

Första släktgrenen

- b. Dag *Axel* Rydin *1948 22/5 i Gingri. Studentexamen vid Solbacka läroverk 1968, tandläkarexamen vid Göteborgs universitet 1973. Praktiserande tandläkare (Göteborg). - G 1974 11/1 i Kungälv m *Barbro* Cecilia Hansson, *1958 7/9 i Borås, dotter till Willy Hansson och Alice Nilsson.

Söner:

Axel *Fredrik* Rydin, *1969 23/12 i Borås. Jur. stud. vid Lunds universitet.

Axel *Oscar* Rydin, *1978 29/1 i Varberg.

- c. *Eva* Margareta Rydin, *1953 26/3 i Gingri. Studentexamen 1972. Tandläkarexamen vid Göteborgs universitet 1979. Praktiserande tandläkare i Göteborg. - G 1986 14/6 i Göteborg m *Olle* Schill, *1938 17/2 i Göteborg. Musikdirektör 1962. Kammarmusiker i Göteborgs symfoniker (Göteborg).

Son:

Anders Love Schill, *1988 21/8 i Göteborg.

- d. Ingrid *Anne-Marie* Rydin, *1958 13/10 i Gingri, omkom vid branden i Stadshotellet i Borås 1978 10/6.

- (4) *Gerd* Astrid Rydin, *1918 4/10 i Gingri. - G 1 ggn 1940- 1948 m *Werner* Düsélius, *1913 4/8 i Düsseldorf, Tyskland. Civilekonom. 2 ggn 1949 11/12 i Stockholm m *Olof* Axel Mathias Wirström, *1923 1/2 i Nacka. Jur.kand. 1948. Efter tingstjänstgöring bankjurist i Skandinaviska banken 1949, bitr. direktör 1963, direktör i Hansakoncernen 1966, vice verkst. direktör och finanschef 1967, i Trygg-Hansa 1971-1980.

Barn, i första giftet:

- a. *Gerd Ann* Elisabeth Düsélius, efter adoption Wirström, *1944 31/3 i Borås. - G 1 ggn 1965 - 1974 m *Jan* Kopperud, *1940 i Eidsberg, Norge. Ingenjör; 2 ggn 1976.. i Stockholm m *Lars* Gunnarsson Bergström, *1944 31/7 i Linköping. Civilekonom. Datakonsult (Lidingö).

Barn i första giftet:

Kåre Erik *Stefan* Kopperud, *1966 24/8 i Göteborg. Ekonomie studerande.

Gerd Agneta Kopperud, *1968 21/7 i Göteborg. Ekonomie studerande.

- b. *Jane* Astrid Düsélius, efter adoption Wirström, *1946 25/3 i Borås. Förste byråsekreterare (Lidingö). - G 1970.. - 1983 m *Gösta* Olsson, *1946 .. i Gräsö (Sth). Egen företagare.

Barn, födda i Stockholm:

Erik *Fredrik* Olof Olsson, *1971 3/7.

Mikael Paul Axel Olsson, *1977 20/7.

2. Carl *Axel* Rydin, *1830 3/3 i Borås, †1921 30/12 i Sala. Kronolänsman, direktör i Mälardalens enskilda banks avd.kontor i Sala, kamrer i Sala sparbank. -RVO. Utgivit: "Anteckningar rörande Sala sparbank åren 1832-1902". - G 1864 8/11 i Västerås m *Emilie* Charlotta Holmén, *1842 7/1 i Västerås, †1913 6/2 i Sala, dotter till

handlanden Nils Johan Holmén och Anna Sophia Sandlund.

Barn (1-5):

- 1) *Oskar* Georg Rydin, *1865 17/9 i Västerås, †1935 1/6. Studentexamen i Uppsala 1885, hovrättsexamen 1892. Efter tjänstgöring vid Svea hovrätt landskanslist i Kparbergs län 1899, länsnotarie i Jönköpings län 1901, länsnotarie i Kopparbergs län 1904, landsekreterare i Gävleborgs län 1916. Under sin tjänstgöring i Falun var han ombudsman vid bankaktb. Stockholm-Övre Norrlands kontor samt senare vid riksbankens kontor Han var även kamrerare vid Kopparbergs läns landsting och hos Älvdalens sockens skogsmedelsfond.- KNO.- G 1909 4/3 i Falun m *Anna* Hoflund (SvSlKal 1927), *1882 20/4 i Norrbärke (Kopp), †1949 20/3 i Stockholm (Kungsh), dotter till källarmästaren i Smedjebacken Carl Oscar Hoflund och Emilie Katarina Karlsson.

Dotter:

- Gunnel* Rydin, *1910 7/1 i St Kopparberg (Lund).- G 1931 20/6 i Saltsjöbaden m Karl *Yngve* Öhman (SvSlKal 1984), *1903 27/3 i Stockholm (HedEl), †1988 17/6 i Lund. Fil.dr., professor i astrofysik vid Vetenskapsakademien.- KNO, LVA, LVS.
- 2) *Emmy* Rydin, *1867 27/2 i Västerås, †1949 29/5 i Göteborg (Vasa).- G 1888 22/11 i Sala m Axel *Esaias* Leonard Wåhlén, *1850 14/1 i By (Värml), †1930 28/10 i Kungsbacka. Med.lic. Provinsialläkare i Kungsbacka 1895 -1915. Wåhlén var flitigt anlitad för kommunala uppdrag i Kungsbacka, där han bl.a. var stadsfullmäktig 1898 -1920. – RVO.

Barn (1-2):

- (1) *Sigrid* Maria Wåhlén, *1889 24/8 i Sala, †1982 26/9 i Göteborg. Genomgick högre lärarinneseminariet. Lärarinna vid Sigrid Rudebeckska skolan i Göteborg.
- (2) *Axel* Esaias Wåhlén, *1893 17/1 i Sala, †1961 20/4 i Göteborg (Vasa). Studentexamen i Göteborg 1912, med. kand. 1916, med.lic. 1922. Efter kortare förordnanden vid olika sjukhus 1919-22 underläkare vid Långbro sjukhus sistnämnda år, bitr läkare 1923, hospitalsläkare vid Hälsingborgs hospital 1929, överläkare vid S:ta Maria sjukhus i Hälsingborg 1931, överläkare vid S:t Annas sjukhus i Nyköping s.å., överläkare vid Västra Marks sjukhus i Örebro 1932 – 1958. – RNO.- G 1925 1/2 i Stockholm m *Brita* EsterDagmar Helena Åman (SvSlKal 1938), *1904 29/8 i Stockholm, †1953 27/12 i Örebro (OlPetr), dotter till advokat Per Ludvig Åman och Constanzia Maria Ester Bäckström.

Barn:

- a. *Karin* Birgitta Wåhlén, *1926 22/1 i Stockholm (Brännk). Fil.mag. vid Uppsala universitet 1951. Läroverksadjunkt vid praktiska realskolan i Göteborg, sedermera Katrinelundsgymnasiet 1956 -90 (Hisingskärra).
- b. *Per* Ivar Wåhlén, *1927 31/7 i Stockholm (Brännk). Studentexamen 1947, med.kand. 1962. Anställd vid Sahlgrenska sjukhuset i Göteborg 1956, sedan 1970 som laboratorieläkare (Askim).- G 1961 24/3 i Göteborg m *Lina* Ingemor Hall,

Första släktgrenen

*1936 4/6 i Ängelholm, dotter till lantbrukaren Simon Hall och Anna Karlsson. Leg. sjuksköterska. Vårdlärare vid Annedalsgymnasiet i Göteborg.

Barn, födda i Göteborg (Högsmo):

Johanna Maria Wåhlén, *1963 19/7. Studentexamen 1982, civilkonomexamen. Anställd vid Scandinavian Information Technology.- G 1991 1/6 i Göteborg (Annedal) m *Eddie* Ingvar Gavefalk, *1958 8/10 i Madesjö (Kalmar). Civilingenjör vid L. M. Ericsson (Singapore).

Per Ola *Simon* Wåhlén, *1966 6/5. Gymnasieexamen 1985. Teknolog vid CTH (Göteborg).

Per Axel *Tobias* Wåhlén, *1971 10/4. Gymnasieexamen 1990.

- c. *Bengt* Axel Esaias Wåhlén, *1929 3/12 i Helsingborg (Maria). Anställd som mediachef vid Svea Reklam AB i Stockholm (Järfälla).- G 1959 23/10 i Göteborg m *Margaretha* Hermansson, *1934 29/10 i Göteborg, dotter till Henry Hermansson och Elsa Borg. Banktjänsteman.

Barn, födda i Källered:

Per *Mattias* Wåhlén, *1964 8/1.

Lars *Petter* Wåhlén, *1965 27/7.

- d. *Svante* Ludvig Wåhlén, *1933 20/6 i Örebro (OlPetri). Fil.mag. 1959. Laboratorieförman (Stenungsund).- G 1957 12/7 i Uppsala m *Rigmor* Daga Elisabeth Bjelkengren, *1934 18/2 i Hässjö (Vnrl), dotter till Erik Bjelkengren och Anna Möller.

Barn:

- (a) *Lotta* Astrid Elisabet Wåhlén, *1960 7/1 i Vaksala (Upps). Fil.kand. Psykolog.- G 1985 28/8 i Göteborg (OscarFr) m *Ingemar* Bohlin¹, *1958 18/5 i Stockholm. Fil.kand., doktorand i vetenskapsteori vid Göteborgs universitet.

Barn, födda i Göteborg (OskarFr):

Carl Isak Linus Bohlin, *1986 12/5.

Emma Sara Johanna Bohlin, *1988 28/2.

- (b) *Erik* Axel Olof Wåhlén, *1962 13/3 i Falun (Kristine) Ingenjör, teknolog CTH (Göteborg).- Sammanbor med *Annika* Tidlund, *1962 30/12 i Stockholm (Eb).

Barn:

Hanna Fredrika Wåhlén, *1986 19/9 i Göteborg (Härlanda).

Tor *Mattias* Wåhlén, *1990 5/12 i Göteborg (StPauli).

- 3) *Hilda* Rydin, *1868 2/11 i Västerås, †1956 4/7 i Sala. - G 1896 17/9 i Sala m *Carl Otto* Cavalli (SvSlKal 1927), *1850 16/12 i Sköldinge (Söd), †1929 20/10 i Sala. Underlöjtnant vid Hälsinge reg:te 1874, kapten och kompanichef vid Järvsö kompani 1894, överförd till reserven 1900, major i armén 1904. - RSO.

- 4) *Conrad* Rydin, *1870 9/8 i Sala, †1948 4/10 i Jönköping. Mogenhetsexamen i

¹ Hans farfar var biskopen i Härnösand, Torsten Bohlin (1889-1950)

Uppsala 1890, hovrättsexamen 1896, notarie i Svea hovrätt 1897 och i Göta hovrätt 1900, fiskal 1904, revisionssekreterare 1909, hovrättsråd i Göta hovrätt 1911, ordf. på division 1933. Tillhörde drätselkammaren i Jönköping samt var under många år överförmyndare.- KNO.- G 1916 2/6 i Jönköping m Dagmar Margareta (*Greta*) Engström, *1887 2/1 i Jönköping, † där 1963 16/10, dotter till direktör Herman Engström och Anna Pettersson.

Barn (1-4):

- (1) Anna Emilie *Ulla* Margareta Rydin, *1917 22/6 i Jönköping. Studentexamen där 1937. Anställd vid Järnvägsstyrelsen 1938, byråsekreterare 194., byrådirektör 194., chefssekreterare 1950, avsked med pension 1980.- GMnor (Stockholm).
- (2) Axel Conrad *Herman* Ludvig Rydin, *1919 10/6 i Jönköping. Studentexamen 1938. Fänrik vid Älvsborgs reg:te 1941, kapten 1949, kapten och senare major på reservstat 1964, anställd vid Becker Akustik 1972, vid Casco 1975 och som lärare vid Åsö gymnasium 1977-1984.- RSO. (Stockholm).- G 1983 22/5 i Göteborg, m Sara Kristina Gustafsson, *1914 22/1 i Nöbbele (Krb), dotter till Gunnar Gustafsson och Gerda Liljegren. Fil.lic., leg. psykolog och leg. psykoterapeut.
- (3) Albert *Conrad* Rydin, *1920 19/6 i Jönköping, † 1984 4/2 i Uppsala. Studentexamen 1940, agr. lic. vid Ultuna lantbrukshögskola 1961. Avdelningsförest. vid avd. för bioteknik med baljväxtlab. samt vid institutet för mikrobiologi vid nämnda högskola, gästprofessor vid Carolina State University, USA 1964 - 65. Led. av styrelsen för Vogelsangska släktstiftelsen 1970-84.
- (4) *Bengt* Conrad Karl Axel Rydin, *1925 30/9 i Jönköping. Studentexamen i Jönköping 1943, jur. kand. vid Uppsala universitet 1948. Efter tingstjig fiskal i Svea hovrätt 1953, assessor 1959, led. i lagberedningen 1965-1971, hovrättsråd 1979, hovrättslagman 1975, justitieråd 1979 -92. - GMnor (Bromma).- G 1965 3/7 i Köpenhamn m Ann-Mari *Lena* Rydhagen, *1941 13/5 i Norrköping, dotter till förste stadsfogden Nils Rydhagen och Signe Persson. Genomgått journalisthögskolan. Journalist i Röster i Radio-TV. Utgivit: "Den lustfyllda vardagen. Hos Larssons i Sundborn" Stockholm 1992.

Barn:

Anna Helena Rydin, *1966 2/5 i Stockholm (StGöran). Gymnasieexamen 1985. Scripta vid TV-Stockholm.

Carl *Jonas* Rydin, *1969 17/5 i Stockholm (Västerled). Gymnasieexamen 1988. Fil. stud. vid Stockholms universitet (Bromma).

- 5) *Karl* Rydin, *1875 12/2 i Sala, † där 1914 15/12. Sparbankskamrerare i Sala.- G 1904 11/5 i Sala m *Erika* Matilda Edling, *1877 6/9 på Strömsholm i Kolbäcks sn (Vm), † 1957 3/3 i Sala, dotter till beridaren Erik Edling och Anna Granström.

Barn (1-4):

- (1) *Aina* Märta Rydin, *1905 19/4 i Sala, † 1974 3/1 i Stockholm. Studentexamen i Göteborg 1924, farm. kand. i Stockholm 1930. Anställd vid bl.a. apoteket Östgöta Lejon i Norrköping.- G 1937 8/8 i Norrköping m *Nils* Erik Regnell, *1890 21/6 i

Första släktgrenen

Skedevi, † 1956 22/12 i Norrköping. Tjänsteman vid Holmens Bruks och Fabriksaktiebolag i Norrköping.

Dotter:

Gerda *Margareta* Regnell, *1939 15/7 i Norrköping. Studentexamen i Norrköping 1959, receptarieexamen i Stockholm 1962. Anställd vid staten naturvårdsverk 1973, avdeln.dir. där sedan 1974.- G 1965 6/3 i Norrköping m *Gunnar* Stackerdud, *1937 11/8 i Västervik. Studentexamen i Eksjö 1957, civilingenjör KTH 1962. Verkst.dir i Järfälla Energi AB 1975-1984, verkst.dir. i Drefvikens Energi AB sedan 1985 (Skärholmen).

Barn:

Eva Maria Stackerdud, *1966 28/4 i Stockholm (Skärh). Gymnasieexamen i Skärholmen 1985, civilekonomexamen i Örebro 1991.

Bengt Erik Stackerdud, *1967 17/12 i Stockholm (Skärh), † 1986 12/8 i Spanien.

Karin Cecilia Stackerdud, *1971 7/10 i Stockholm (Skärh). Gymnasieexamen i Skärholmen 1990, teknolog vid KTH från 1990.

- (2) *Carl-Axel* Rydin *1907 30/1 i Sala. Studentexamen i Gävle 1925, jur. kand. i Uppsala 1931. Efter tingsjämsjtjänstgöring anställd vid länsstyrelsen i Gävle 1935, förste länsassessor tillika ordf. i länsrätt och länskskatterätt 1953. Bland innehavda uppdrag kan nämnas ledamot av styrelsen för Ljusnans virkesmätningsförening, vice ordf. 1944 och ordf. 1970-76.- G 1943 24/1 i Bollnäs m *Margareta* Weissbach, *1919 31/12 i Jönköping, dotter till brukstjänstemannen *Otto* Weissbach och *Gerda* Lindgren.

Barn (a-c):

- a. *Karl Erik* Rydin, *1943 31/12 i Gävle. Studentexamen i Gävle 1966, med.kand. i Stockholm 1966, med.lic. i Uppsala 1972 och leg.läkare s.å. Specialist i neurologi 1977. Tjänstgjort som underläkare och avd.läkare vid Akademiska sjukhuset, neurologiska kliniken i Uppsala 1973-85, stabsläkare i marinen 1986-90, överläkare i neurologi vid Uddevalla sjukhus sedan 1990 (Enebyberg).- G 1971 26/11 i Visby m *Barbro* *Eva* Elisabet Celandier, *1952 29/5 i Uppsala, dotter till skogsinspektör *Rune* Celandier och *Eva* Andersson.

Barn:

Eva Helena Rydin *1972 24/3 i Uppsala.

Nina Elisabet Rydin, *1978 18/5 i Uppsala.

Carl Erik Anders Gustav Rydin, *1980 16/8 i Björklinge.

- b. *Per Anders* Rydin, *1945 24/5 i Gävle. Studentexamen i Gävle 1964, jur.kand. vid Uppsala universitet 1970, ML vid Harvard University, USA, 1971. Efter tingsjämsjtjänstgöring 1971-1972 bitr. jurist i Wetter & Swartlings advokatbyrå i Stockholm 1972-1974, bitr. jurist och delägare i Wetter & Wetter advokatbyrå 1974-1982, advokat, LSA 1976 samt delägare i Rydin & Carlstens advokatbyrå sedan 1983 (Salt-sjö-Duvnäs).- G 1970 12/6 i Solna m *Ingegerd* *Mary-Ann* Olsson, *1946 24/10 i ... , dotter till ingenjör *Einar* Olsson och *Mary* Bohlin. Studentexamen i Gävle

1965, fil.kand. vid Uppsala universitet 1969. Forskare vid Sveriges Radios avdelning för publik- och programforskning.

Barn:

Elin Cecilia Rydin, *1973 16/10 i Vaksala (Upps).

Erik Staffan Rydin, *1977 5/2 i Nacka (Sth).

- c. *Lars Olov (Olle) Rydin*, *1956 26/3 i Gävle. Gymnasieexamen 1975, ekon. specialkurs vid Borgarskolan i Gävle 1977-78. Kamrersassistent vid Förenab AB i Sandviken 1978-81, handläggare vid skatteförvaltningen 1981-87, ekonomichef hos Air Care 1987-90, förste fögderisekreterare vid skatteförvaltningen i Södehamn sedan 1990 (Söderala).- G 1990 4/8 i Söderala (Gävle) m *Gunnilla Signe Granström*, *1956 8/11 i Södetalje, dotter till köpman Henning Granström och Ulla-Britta Jonsson.

Barn:

Johan Olov Rydin, *tv 1991 13/5 i Söderala.

Karl Fredrik Rydin, *tv 1991 13/5 i Söderala.

- (3) *Emy Anna Elisabet Rydin*, *1908 27/6 i Sala, †1989 12/4 i Stockholm. Normal-skolekompetens i Västerås 1926. Efter anställning vid postverket i Sala och Stockholm banktjänsteman i Skandinaviska banken 1929-63 samt därefter i Kreditbanken till 1968.
- (4) *Eva Anna Elisabet Rydin*, *1911 24/1 i Sala. Studentexamen i Gävle 1930, apotekare 1943 (Lindesberg).- G 1943 10/10 i Ö. Eneby (Ögtl) m *Nils Hjalmar Bergqvist*, *1908 14/3 i Stockholm, †1978 28/8 Lindesberg. Apotekare, innehade apoteket i Svärdsjö 1950-63 och Örnen i Smedjebacken 1963-73.

Barn (a-c):

- a. *Per Olof Bergqvist*, *1944 28/9 i Stockholm (Bromma). Studentexamen i Ludvika 1965, fil.mag. vid Uppsala universitet 1971. Adjunkt vid grundskolan i Hallstahammar 1972-74 och i Västerås 1974-79. Innehar sedan 1980 företaget Balkongskydd, Olle Bergqvist AB (Västerås).- G 1973 14/4 i Västerås -83 m *Kerstin Sundström*, *1946 16/8 i Borlänge, dotter till Herman Sundström och Greta Svensson. Fil.kand.

Barn, födda i Västerås:

Sofi Margareta Bergqvist, *1975 29/9.

Nils Olof Bergqvist, *1976 2/11.

- b. *Lars Erik Bergqvist*, *1944 28/9 i Stockholm (Bromma). Studentexamen i Ludvika 1965, gymnastikdirektör i Stockholm 1968. Anställning vid skolorna i Götene och Linköping 1970-1988. Innehar sedan 1988 företaget Lasses friskvård, läkarhuset (Linköping).- G 1975 5/7 i Kristianopel m *Marie Charlotte Johansson*, *1953 12/5 i Linköping, dotter till patentingenjör Gustaf Johansson och Anna-Margrete Nilsson. Lågstadie lärare.

Första släktgrenen

Son:

Per Anders Berqvist, *1973 19/12 i Linköping.

- c. Maria *Elisabet* Bergqvist, *1948 17/10 i Solna. Studentexamen i Ludvika 1967, fil.kand. vid Uppsala universitet 1972. Arbetat med medicinsk forskning sedan 1973 vid Akademiska sjukhuset i Uppsala, Ulleråkers sjukhus och biomedicinska centrum samt vid Center for Ulcer Reserch and Education, Los Angeles, sedan 1985 vid Pharmacia AB (Uppsala).
3. Gustaf Albert Rydin, *1843 4/7 i Borås, † där 1886 5/3. Boktryckare i Borås.- G 1881 9/9 i Borås m Agda Ingeborg Tillander i hennes första gifte (omgift 1982 21/7 m friherre Claes Vilhelm Fabian Löwen, *1838 25/5 i Bogsta (Söd), † 1904 22/8 i Rättvik i dennes andra gifte) *1852 20/6 i Borås, † 1933 15/8 i Stockholm (Engbr), dotter till rådman Gustaf Emil Tillander och Mathilda Alsing.

Dotter:

Elsa Rydin, *1882 17/6 i Borås, † där 1891 7/6.

4. Augusta Wilhelmina Rydin, *1836 22/3 i Borås, † 1915 18/12 i Gävle.- G 1 ggn 1865 24/2 i Borås m Anders Gustaf Jeansson, *1834 6/7, † 1872 13/2 i Gävle. Handlande i Gävle. 2 ggn 1879 9/9 i Gävle m Olof Israelsson, *1835 18/6 i Hille (Gävle), † 1895 27/9 i Gävle. Handlande i Gävle.
5. *Tekla* Cecilia Rydin, *1837 7/4 i Borås, † där 1881 25/2.- G 1864 26/1 i Borås m *Per* Stenholm, *1831 4/8 i Jonsberg (Ögtl), † 1887 28/12 i Borås. Kamrer i Borås.

Barn:

- 1) Augusta Vilhelmina Stenholm, *1865 31/5 i Borås, † där 1866 23/3.
- 2) *Per* Axel Stenholm, *1868 10/4 i Borås, † 1945 17/12 i Kalmar. Fotograf i Härnösand.- G 1892 18/9 i Tranås m *Anna* Christina Wetterberg, *1866 31/1 i Brämhult (Älvsb), † 1956 11/12 i Kalmar, dotter till rättsaren Claes Amadeus Wetterberg och Elisabeth Häggström.

Barn:

- (1) *Per* Axel *Holger* Stenholm, *1897 2/3 i Tranås, † 1977 30/12 i Kungsbacka. Studentex. 1915. Fänrik vid Västernorrlands reg:te 1917, kapten där 1932, major 1939, vid generalstabskåren 1941 med tjänstgöring som stabschef vid Övre Norrlands trupper påföljande år, överstelöjtnat 1942, vid Norra skånska infanterireg:tet 1944, överste och chef för Västerbottens reg:te 1947 samt för livgrenadjärreg:tet 1952, överförd till reserven 1957. Han var sekreterare i Svenska Röda Korsets östgötadistr. 1958-64.- KSO1kl, VästbfbfGM, ÖstergötlbfbGM, CFBSM, SLKSM, SCFftjt.- G 1925 4/8 i Älvsbacka (Värml) m *Elsbeth* Marie Croneborg, *1899 21/1 i Gällivare, † 1985 12/12 i Kungsbacka, dotter till gruvingenjören Rudolf Ulrik Herman Croneborg och Helena Catharina Widmark¹.

Adoptivdotter:

¹ Dotter till landshövdingen i Karlstad Henrik Adolf Widmark.

Christina Johanna Stenholm, *1935 18/7 i Finland. Adopterad 1945. Förskollärare. - G 1969 9/3 i Linköpingö m *Corfitz* Grönvall, *1932 10/2 i Malmö. Med.lic. Överläkare vid Medicinmottagnigen vid vårdcentralen i Kungsbacka.

Barn:

Per *Johan* Corfitz Grönvall, *1969 8/6 i Söderhamn. Gymnasieexamen i Kungsbacka. Studerar till optiker vid Kongsbergs ingenjörshöjskole, Norge.

Helena Marie Gunilla Grönvall, *1970 30/6 i Stockholm (Bromma). Gymnasieexamen i Kungsbacka. Studerar till sjuksköterska vid vårdhögskolan i Göteborg (Kungsbacka).

- (2) *Sten* Axel Leopold Stenholm, *1900 9/10 i Härnösand, †1987 21/21 i Kristianstad. Teol.fil.examen 1919, teol. kand. 1921. Komminister i Ankarsrum 1925, kyrkoherde i Löt-Alböte 1933 och prost i Förlöv 1962-1968. - LNO. - G 1931 24/5 i Slaka (Ögtl) m *Ingrid* Helena Carolina Setterdahl, *1910 20/12 i Slaka, †1984 29/7 i Kristianstad, dotter till komministern *Johan* Axel Setterdahl och *Sofia* Fredrik Bursie.

Son:

Sten Axel *Ingemar* Stenholm, *1932 5/5 i Västervik. Redaktör för olika företagstidningar (Sjöbo). - G 1957 5/11 m *Ulla* Olga Maria Olsson, *1927 20/8 i Norrköping (StOlai), dotter till inspektör *Einar* Olsson och *Gotty* Martinsson.

Dotter:

Petra Maria Stenholm, *1965 2/6 i Norrköping (Matt).

- D. *Euphrosyne* Amalia Elfström, *1801 4/1 i Borås?, †1869 18/1 i Stockholm (Maria).
- II. *Johan* Eriksson, *1765 20/9 i Villberga, †1797 8/11 i Villberga. Indelt soldat vid Upplands reg:te, överstelöjtnantens komp 1789 6/5. Kallade sig som soldat Stam. - G troligen 1789 i Finland m *Lena* Jonasdotter, *176..i Lovisa i Finland, dit hon efter mannens död återflyttade med sina döttrar.

Döttrar, födda i Villberga:

Gustafva Johansdotter, *1790 7/12. >

Johanna Johandotter, *1794 5/1. >

Maja Stina Johandotter, *1796 10/7. >

Stamtavla för andra släktgrenen

Generation:

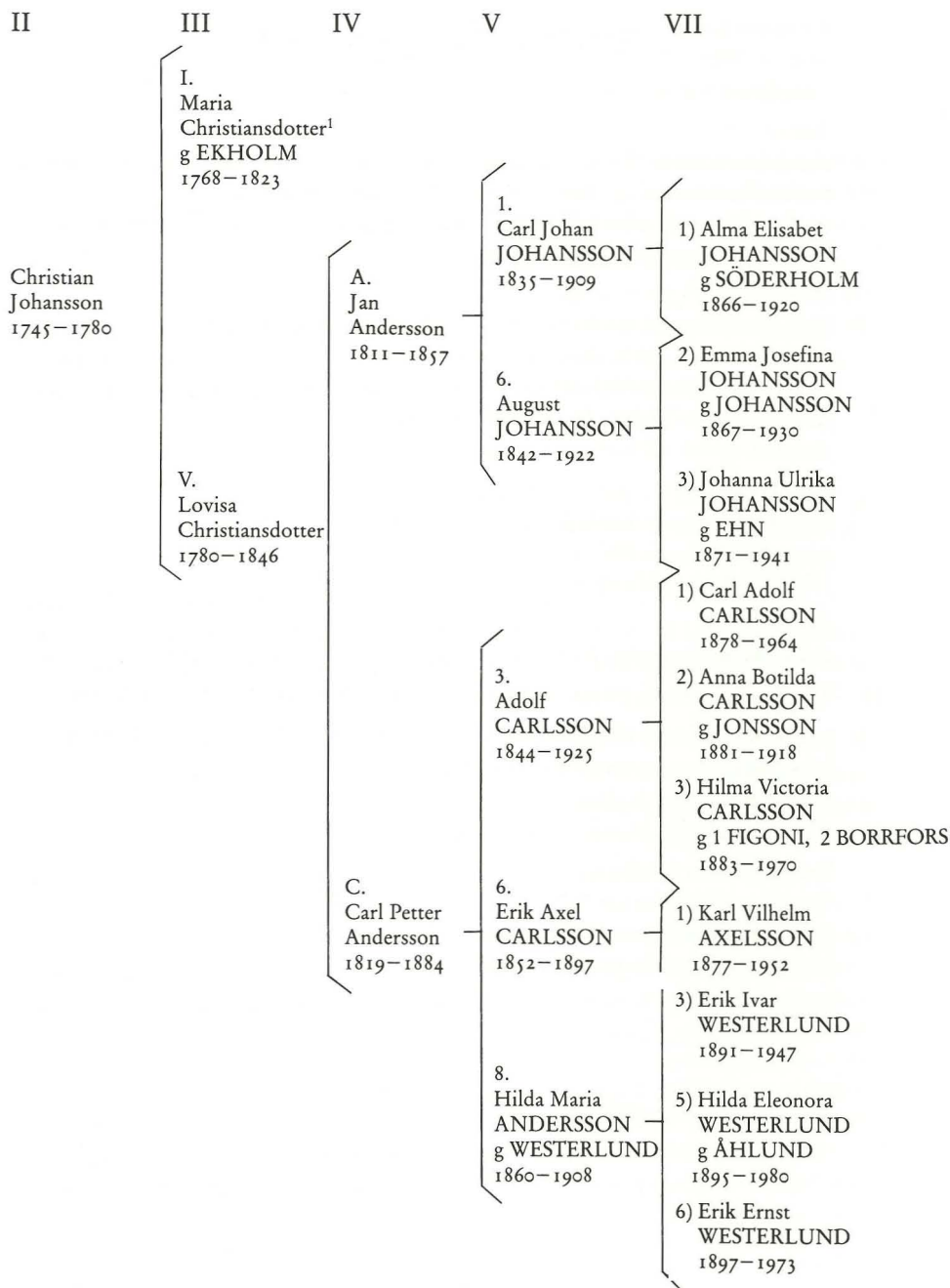

¹ Hennes fem barn tillsammans med Anders Ekholm, alla gifta med egna barn, torde med stor sannolikhet ha avkomlingar i senare generationer.

Andra släktgrenen

Christian Johansson, *1745 11/1 på Bäddarö i Löt, †1780 31/7 i Husby-Sjutolft. Tegeldräng under Ekolsund. - G 1 ggn 1767 29/11 i Husby-Sjutolft m Karin (Cajsa) Andersdotter, *1743, †1776 20/9 i Husby-Sjutolft; 2 ggn 177(8) m Anna Greta Ersdotter, *174(2), †1782 10/6 i Husby-Sjutolft.

Barn (I-V), i första giftet (I-III):

- I. Maria Christiansdotter, *1768 15/8 i Husby-Sjutolft, † efter 1823. Var piga på Viggeby 1787, flyttade därifrån till Yttergran 1789.- G 179.. i Övergran m Anders Persson, antog efter flyttningen till Stockholm namnet Ekholm, *176(8), †1808 12/3 i Stockholm (Kat). Vindragare i Stockholm.

Barn (A-D):

- A. Peter Ekholm, *1796 13/2 i Stockholm (HedvEl), † efter 1843. Snickargesäll i Stockholm.- G 18.. m Andrietta Carolina Wallberg, *1811 1/5.

Barn:

1. Anders Ferdinand Ekholm, *1840 3/4 i Stockholm (HedvEl) †1907 25/12 i Stockholm. Anställd vid tullverket, kammarförvant där 1878, byråchef 1896.- RNO, RVO.- G 18.. m Johanna Matilda Sandström, *1845 9/3 i Växjö, †1927 17/6 i Stockholm (Maria), dotter till skomakaren J. P. Sandström och Anna Bohmgren.
2. Petrus Knut Emanuel Ekholm, *1843 12/1 i Stockholm (HedvEl). Flyttade till New York, där han blev gift. † före brodern.

Barn, födda i USA :

Frank Oskar Ekholm, *18..>

Anna Matilda Ekholm, *18..>

Carl Gustaf Ekholm, *18..>

Knut Ferdinand Ekholm, *18..>

- B. Maria Christina Ekholm, *1799 21/4 i Stockholm (HedvEl), †1857 28/3 i Stockholm (Jak).- G före 1840 m Mathias Ahlström, *180(5), †1854 22/4 i Stockholm (Jak). Skomakare, senare tornväktare i Stockholm.

Son:

Anders Ferdinand Ahlström, *1840 26/2 i Stockholm (Jak). Levde 1857.>

- C. Lovisa Ulrika Ekholm, *1800 30/12 i Stockholm (Kat), †1857 15/10 i Stockholm (Klara).- G 18.. m Johan Eriksson, * ?, † före hustrun. Timmerman i Stockholm, senare källarmästare.

Dotter:

Lovisa Christina Eriksson, *1830 23/6 i Stockholm (AdFredr), †1905 10/4 i Stock-

Andra släktgrenen

holm (Sabb).- G 18.. m Gustaf Edvard Lindros, *1833 1/4 i Tingstad (Öglt). Servitör i Stockholm.

- D. Carl Jakob Ekholm, *1807 4/6 i Stockholm (Kat), †18.. Poliskonstapel i Stockholm.- G 18..

Söner:

Axel Ekholm, *18... Vistades åtminstone 1906-1912 i Berlin.>

Carl August Ekholm, *18... Flyttade till Boston, USA.>

- II. Johan Christiansson, *1770 28/12 i Husby-Sjutolft. Efter faderns död 1780 flyttade han till farmodern på Dräggesta, där han redovisas som tjänstegosse. Därifrån flyttar han 1789 tillbaka till Husby-Sjutolft som dräng och därefter varje år till nya platser. 1793 kommer han till Stockholm, där han uppenbarligen har kontakt med sin syster Maria. 1796 kommer han till Arnö – där fastern Catharina bor – nu utrustad med namnet Ekholm, d.v.s. samma namn som systemen och svågern i Stockholm antagit. 1797 till Aspö.

- III. Anders Christiansson, *1773 12/12 i Husby-Sjutolft. Bodde liksom systemen Lovisa efter föräldrarnas död hos farbrodern Erik Malmqvist i Villberga. Sedan denne dött under kriget i Finland, kom han 1789 till farmodern i Dräggesta, även han som "tjänstegosse". 1795 börjar för honom, liksom tidigare för den äldre brodern en "flyttkarusell": först till Arnö, så till Aspö, 1798 åter till Arnö, samma år vidare till Villberga. Vid okänd tidpunkt lär han ha flyttat till Stockholm såsom skomakare och där antagit namnet Holmström.

Hade en dotter:

Charlotta Holmström? >

i andra giftet (IV-V):

- IV. Erik Christiansson, *1779 2/3 i Husby-Sjutolft, † där 13/3 s.å.
- V. Lovisa Christiansdotter, *1780 14/7 i Husby-Sjutolft, †1846 19/1 i Boglösa.- G 1806 12/10 i Villberga m Anders Jansson, *1783 13/10 i Torstuna, †1849 27/3 i Boglösa. Torpare på Rösta i Villberga till ca 1817, därefter bonde på Rickeby.

Barn (A-C):

- A. Jan Andersson, *1811 25/6 i Villberga, †1857 31/10 i Vårfrukyrka. Statdräng på Nynäs.- G 1835 29/1 i Veckholm m Brita Christina Carlsdotter, *1816 28/10 i Löt, dotter till bonden Carl Abrahamsson i Hummelsta och Stina Pehrsdotter. Flyttade efter mannens död tillsammans med sonen Erik Oscar från Nynäs till Veckholm, där hon dog 1883 20/10.

Barn (1-11):

1. Carl Johan Johansson, *1835 28/6 i Boglösa, †1909 11/8 i Enköping. Gårdsägare i Enköping.- G 1 ggn 1863 25/10 i m Margareta Christina Berggren, *1828 29/10 i Långtora, †1897 3/4 i Enköping, dotter till drängen Daniel Berggren och Christina Sophia Bretsner; 2 ggn 1897 27/12 i Enköping m Johanna Kristina Holmberg,

*1847 16/1 i Litslena, †1923 11/1 i Enköping.

Döttrar i första giftet:

- 1) Amalia (*Alma*) Elisabet Johansson, *1866 20/4 i Enköping, †1920 13/8 i Degerfors.- G 1902 9/11 i Själevad m *Gustaf* Teodor Söderholm, *1855 16/2 i Skellefteå, †1939 4/12 i Sävar. Köpman i Örnsköldsvik, där han drev en omfattande detaljhandel både i speceri- och beklädnadsbranschen. Affärsfastigheten låg på Storgatan. Denna rörelse avvecklades 1915 och ersattes av en mindre i Bispgården och kort därefter i Vindeln. Sedan hustrun avlidit, bosatte sig familjen i Sävar, där han köpte en mindre fastighet.

Barn (1-3):

- (1) Johan Arvid (*John-Arvid*) Söderholm, *1903 30/7 i Själevad, †1973 26/12 i Sävar. Lantbrukare på Sävarberg 44:1.- G 1953 29/5 i Umeå m *Valborg* Anna Aurora Jonsson i hennes andra gifte, *1907 16/1 i Sävar, dotter till Ludvig Jonsson och Frida Fällman (Sävar).
- (2) Kerstin Anna Margareta (*Anna-Greta*) Söderholm, *1905 24/6 i Själevad.- G 1 ggn 1929 4/8 i Sävar m *Oskar* Höglund, *1897 1/12 i Normaling (Vb), †1947 4/12 i Vännäs. Montör vid Vännäs Kraft AB. 2 ggn 1951..../8 i Nordmaling m *Jonas* Otto Sjölund, *1900 12/3 i Björna (Vnrl), †1976 10/1 i Umeå. Banbiträde vid Statens Järnvägar i Nyåker och Skellefteå.

Dotter i första giftet:

Inger Margareta Höglund, *1935 18/4 i Söderbärke (Kopp). Tandsköterska.- G 1973 13/1 i Sävar m *Lennart* Göte Johansson, *1934 11/8 i Sävar. Delägare i Sävar Busstrafik AB (Sävar).

Son:

Hans Göte Johansson, *1973 3/6 i Sävar.

- (3) *Aina* Elisabet Söderholm, *1908 10/6 i Själevad. Sjuksköterskeexamen vid Sahlgrenska sjukhusets sjuksköterskeskola 1938, statens distriktssköterskeskola i Stockholm 1940. Tjänstgöring som sjuksköterska i Dingtuna och Västerås 1940, i Falun 1945, på Norrtulls barnsjukhus i Stockholm s.å., samt på Södertälje västra barnavårdscentral 1947-70 (Södertälje).
- 2) Agnes Adolfina Johansson, *1867 23/6 i Enköping, † där 1868 21/4.
2. Anders August Johansson, *1836 20/10 i Boglösa, † där 12/12 s.å.
3. Emma Christina Johansdotter, *1838 11/4 i Boglösa. flyttade till Stockholm, där hon var anställd vid en syfabrik. >
4. Johanna Lovisa Johansdotter, *1840 10/2 i Boglösa, † där 23/5 s.å.
5. Per Erik Johansson, *1841 16/4 i Boglösa, † där 13/8 s.å.
6. August Johansson, *1842 8/8 i Boglösa, †1922 18/11 i Danderyd. Diversearbetare.- G 1864 5/6 i Kungs-Husby m Emma Ulrika Andersdotter i hennes andra gifte (g 1 ggn m Erik Albin Eriksson, *1839 4/11, †1861 13/12), * 1837 3/6 i Lillkyrka, †1896 16/5 i Täby (Sth), dotter till statdrängen Anders Ersson och Anna

Andra släktgrenen

Lisa Wall.

Barn (1-3):

- 1) Gottfrid Johansson, *1867 12/7 i Kungs-Husby, †1871 25/9 i Boglösa.
- 2) Emma *Josefina* Johansson, *1867 12/7 i Kungs-Husby, †1930 30/11 i Järfälla.- G 1889 19/10 i Järfälla m *Karl* August Johansson, *1863 27/9 i Spånga, †1933 30/8 i Järfälla. Torpare på Vattmyra under Jakobsberg i Järfälla sn.¹

Barn (1-5):

- (1) *Elin* Josefina Johansson (fadern okänd), *1885 12/11 i Låssa, †1933 16/7 i Timmernabben, Ålems sn (Kalm). Växte upp hos adoptivföräldrar och erhöll deras namn Amelius.- G 1915 13/2 m *Verner* Lejmark i hans första gifte (omg 193.. m Greta Wellenin Fransiska Goyer, *1889 26/5 i Mönsterås, †där 1967 7/11), *1886 4/4 i Stockholm, †1963 7/1 i Mönsterås (Kalm). Konditor.

Söner:

- a. *Lars* Verner Lejmark, *1916 28/3 i Stockholm, †1928 13/5 i Timmernabben.
- b. *Per* Lennart Lejmark, *1917 9/11 i Stockholm, †198511/2 i Nybro. Genomgick navigationsskolan i Stockholm.Sjökapten, anställd i Rederiaktb. Ragne i Västervik.-G 1944 17/5 i Kalmar m *Elvy* Dagmar Elisabeth Petersson, *1920 16/7 i Kalmar, †1987 6/2 i Nybro, dotter till Hilmer Petersson och Gertrud Karlsson.

Barn:

- a. *Anita* Elisabeth Lejmark, *1947 19/3 i Kalmar.-G 1972 6/11 i Kalmar m Ulf Broddeson, *1946 5/9 iPerstorp (Krist). Lärare (Virserum).

Barn:

Elin Kristina Elisabeth Broddeson, *1974 25/8 i Lund.

Per Bernhard Broddeson, *1977 14/11 i Virserum.

Lars Tomas Ulf Broddeson, *1982 24/11 i Virserum.

- b. *Jan-Erik* Carl Johan Lejmark, *1949 23/2 i Kalmar.Gymnasieexamen 1968, civilekonom vid Lunds universitet. Revisor. Innehade Jopa revisionsbyrå samt Jopa Antik. †1992 20/7, omkom vid en bilolycka. – G 1985 21/6 i Umeå m *Sonja* Sofia Gunilla Granberg *1950 27/7 i Umeå, dotter till Gunnar Granberg och Anna Lena Söderlind. Ingenjör (Skara).
- c. *Gunilla* Margareta Lejmark, *1950 3/2 i Kalmar. Har sammanbott med *Karl* Johan Jonsson, *1948 22/2. Lärare (Fröseke).

Son:

Karl Johan Verner Lejmark, *1980 8/1 i Fröseke,Älghults sn (Krbg).

- (2) *Erik Alfred* Johansson, *1892 14/12 i Järfälla, †där 1958 7/9. Snickare i Järfälla.- G 1925 28/3 i Järfälla m *Alfrida* Sofia Charlotta Gustafsson, *1893 14/10 i Ösmo

¹Familjen är avbildad på ett foto omkr 1900 utanför Vattmyra torp, återgivet i Lars Gustafsson: Järfällaboken, Stockholm 1957.

(Sth), † 1935 12/11 i Järfälla, dotter till arrendatorn på Djursta Carl Gustaf Gustafsson och Anna Sofia Eriksson.

Son:

Erik *Ingemar* Johansson, *1935 9/3 i Stockholm (StGöran). Ombudsman i Transportarbetareförbundet (Stockholm).- G 1 ggn 1963 13/4 i Järfälla – 1970 m *Inger* Christina Lundberg, *1945 28/2 i Piteå, dotter till Kurt Littbro och Irma Johnsson; 2 ggn 1981 19/12 m *Urszula* Maria Rommel, *1942 19/4 i Gdynia, Polen, dotter till Kazimiere Rommel och Bronislava Krenska.

Barn i första giftet, har 1970 antagit namnet *Jildholt*:

Anneli Christina Jildholt, *1962 22/12

Inger *Carina* Jildholt, *1964 16/11 i Solna. Kontorist(Enskede).

Curt Erik *Michael* Jildholt, *1968 9/7 i Solna. Gymnasiexamen. VVS-tekniker (Saltsjöbaden).

Maria *Helena* Jildholt, *1970 3/8 i Sollentuna. Kontorist.

- (3) Axel *Gunnar* Johansson, *1895 19/1 i Järfälla, † 1981 16/4 i Stockholm. Timmerman i Stockholm.- G 1924 13/4 i Järfälla – 1959 m *Emma* Maria Johansson, *1898 23/7 i Saltsjö-Boo (Sth), † 1983 14/5 i Stockholm (Eb), dotter till August Johansson och Hulda Maria Eriksson.

Barn (a-h):

- a. Elin *Barbro* Johansson, antog 1969 namnet *Arkenstrand*, *1919 27/10 i Bromma (Stockholm).- G 1945 19/1 i Stockholm (Enskede) m Rune Torsten Andersson, *1923 1/11 i Brännkyrka, † 1947 20/11 i Enskede. Plåtslagare.

Döttrar:

- a) *Gunn* Lillemor Arkenstrand, *1945 16/5 i Enskede. Trolovad m Börje Harry *Leif* Christiansson, *1942 27/4 i Örebro.

Son:

Tony Mikael Arkenstrand, *1963 21/8 i Stockholm (Ensk)

- b) Barbro *Ingalill* Andersson, *1946 11/6 i Brännkyrka.- G 1964 29/8 i Stockholm (Farsta) m Hans William Thorgren, *1944 9/9 i Västerås.

Barn:

Hans Christer Rune Thorgren, *1964 16/11.

Barbro Maria Jeanette Thorgren, *1966 16/6.

Gunn Maria Kristina Thorgren, *1969 25/8.

- b. Karl *Erik* Gunnar Johansson, antog 1946 namnet Edsholt, *1922 19/5 i Spånga (Stockholm).- G 1 ggn 1946 7/12 – 1957 m *Barbro* Ann-Marie Svensson, *1927 5/8 i Enskede; 2 ggn 1959 31/1 – 1961 m *Anne-Marie* Ingeborg Roushöi, *1932 19/12 i Stockholm; 3 ggn 1962 7/6 m *Birgit* Elisabet Sjöberg, *1933 17/10 i Umeå, dotter till Otto Sjöberg och h.h. ..

Barn, i första giftet:

Andra släktgrenen

- a) Gill Barbro Edsholt, *1947 22/3 i Enskede.- G 1972 4/8 i Lidingö – 19.. m Sven Adolf Pukite, *1945 20/3 i Polen. Banktjänsteman.

Son:

Per Sven Pukite, *1967 15/8 i Lidingö. i andra giftet:

- b) Eva-Marie (Ninni) Edsholt, *1957 25/4 i Stockholm (Brännkyrka).

i tredje giftet:

- c) Erik Otto Joakim Edsholt, *1964 18/2 i Stockholm (Kat).
c. Karl Gunnar Johansson, *1923 13/12 i Järfälla, †1955 18/9 i Stockholm (Nik). Verkmästare i Stockholm.
d. Karl Rolf Lennart Johansson, antog 1955 tillsammans med de yngre syskonen namnet Edsholt, *1932 5/9 i Brännkyrka. Fastighetsmäklare i eget företag sedan 1958 (Solna).- G 1 ggn 1961 5/7 – 1965 m Ingeborg (Inga) Beckman (SvSlKal 1962) i hennes andra gifte, *1931 24/8 i Stockholm (Oscar), dotter till häradshövding Herbert Beckman och Anna Fredrique Flemström; 2 ggn 1968 2/3 i Solna m Anna Elisabeth Svedman, *1942 27/3 i Västervik, dotter till köpman Arne Svedman och Amy Sjögren.

Barn, i första giftet:

Rolf Jerker Edsholt, *1961 16/11 i Solna. Civilingenjör KTH 1989. Efter tjänstgöring bl.a. vid länsstyrelsen i Kronobergs län bedriver han fortsatta studier i ekologi m.m. vid universitetet i Uppsala.

i andra giftet:

Josefina Elisabeth Edsholt, *1968 21/8 i Solna. Sjuksköterskeexamen 1991. Anställd vid sjukhuset i Östersund.

Johanna Maria Edsholt, *1971 24/1 i Solna. Gymnasieexamen i Solna 1990.

- e. Karl Anders Johansson Edsholt, *1934 7/1 i Stockholm (Brännk), †1989 24/3 i Stockholm (Skärh). Instrumentmakare, konstruktör av audiologiska hjälpmedel vid Akademiska sjukhuset i Uppsala, senare vid Södersjukhuset i Stockholm och därefter vid landstingens inköpscentral (LIC).- G 1956 19/5 i Huddinge m Maj Solveig Flodman, *1936 30/8 i Huddinge, dotter till Arthur Flodman och Maj Eivor Sundvall (Skärholmen).

Barn:

Dan Anders Edsholt, *1956 8/9 i Stockholm (Joh). Barmästare hos Park hotell (Stockholm).

Anders Bjarne Edsholt, *1964 16/11 i Stockholm (Hägerst). Billackerare (Stockholm).

- f. Karl Åke Lennart Johansson Edsholt, *1939 8/7 i Stockholm (Brännk). Egen företagare som dekoratör av butiker m.m. (Enskede).- G 1966 9/4 i Stockholm – 1975 m Laila Margaretha Hidman, *1945 22/11 i Stockholm (Maria), dotter till Kurt Hidman och h.h.Laila.

Barn:

Anna Kristina Edsholt, *1966 24/7 i Tyresö (Sth). Pressbyråchef vid AB Svenska

Pressbyrån (Stockholm).

Jenny Maria Edsholt, *1969 2/7 i Tyresö. Kontorist.(Stockholm).

- g. *Maj-Britt Maria Johansson Edsholt*, *1940 18/8 i Stockholm (Kat).- G 1961 23/6 i Stockholm (Enskede) m *Lars Evert Appelgren*, *1939 11/7 i Stockholm (StGöran). Färghandlare i Stockholm.

Barn, födda i Stockholm (Ensk):

Eva *Helen Maria Appelgren* *1963 28/4.

Eva *Susan Appelgren*, *1965 3/5.

- h. *Kerstin Maria Margareta Johansson Edsholt*, *1942 13/5 i Stockholm (Kat).- G 1965 13/3 i Las Vegas (Tex), USA - 19.. m *Ken Jackson*, *1932 15/7 i Californien, USA.

Barn:

- a) *Kristin Jackson*, *1966 3/3 i Californien, †1981 19/2 i Alaska.
 b) *Liselott Maj-Britt Jackson*, *1969 18/6 i Californien.- G 1988 23/5 m *Eric Allen Gregory*. Dotter:

Brier Kristin Gregory, *1990 9/11.

- c) *David Erik Jackson*, *1973 17/11 i Californien, †1982 1/10 i Alaska.
 (4) *Elsa Maria Johansson*, *1899 19/1 i Järfälla, † där 1962 27/11. Arbetade som husföreståndarinna hos sin bror Alfred efter hustruns död 1935.
 (5) *Hilma Sofia Johansson*, *1904 5/1 i Järfälla, † där 1988 12/12.- G 1925 24/10 m *Karl Reinhold Ödlund* *1901 13/4 i Spånga, †1989 5/11 i Järfälla. Taxiägare.

Barn:

- a. *Karl Rune Ödlund*, *1925 29/12 i Stockholm (Klara). Anställd vid SJ:s centralförvaltning, förste byråsekreterare där 1971, avsked med pension 1986. Äger Höglandsmon i Mellösa.- GMnor (Stockholm).- G 1949 30/4 m *Solveig Maria Eriksson*, *1926 9/1 i Mellösa (Söd), dotter till *Edvin Vilhelm Eriksson* och *Ester Maria Pettersson*. Sekreterare.

Barn:

- a) *Britt-Marie (Lotta) Runedotter Ödlund*, *1950 18/12 i Stockholm (Enskede). Förskollärare.- Sammanbor med *Leif Henry Ek*, *1945 22/2 i Stockholm (Kat). Barmästare (Lidingö).

Barn:

Willy Mattias Ödlund, *1977 24/2 i Stockholm (Maria).

Carl Marcus Ödlund, *1987 3/5 i Lidingö.

- b) *Lars Rune Ödlund*, *1953 i Stockholm (Enskede). Har haft ett antal olika anställningar bl.a. som skolvaktmästare. Studerar f.n. styr- och reglerteknik (Stockholm).- G 1976 18/6 i Solna m *Anne Catrin (Anki) Karlsson*, *1953 29/9 i Ö. Eneby (Ögtl), dotter tilldirektör *Ragnar Karlsson* och *Maja Svensson*.

Barn, födda i Stockholm (Sofia):

Andra släktgrenen

Lisa Maria Li Ödlund, *1977 28/2.

Kärl Mikael Ödlund, *1979 15/9.

Karl Josef Ödlund, *1983 5/5.

- b. *Ulla Barbro Ödlund*, *1929 30/3 i Stockholm (Oscar).- G 1951 20/7 i Stockholm (Matt) m *Paul Uno Vilhelm Holmqvist*, *1928 9/8 i Motala. Åkare, ansluten till Enskede Bilexpress (Järfälla).

Barn:

- a) *Tord Uno Holmqvist*, *1953 19/7 i Stockholm (Oscar). Chaufför (Järfälla).- Sammanboende med *Brith Christina Andersson*, *1954 6/12 i Borås. Barndagvårdare.

Döttrar, födda i Järfälla:

Terese Cecilia Andersson, *1971 18/1.

Helena Terese Holmqvist, *1980 14/6.

- b) *Paul Thomas Holmqvist*, *1955 20/6 i Stockholm (Essinge). Chaufför (Järfälla).- Sammanboende med *Eva Margaretha Jönsson*, *1956 7/5 i Stockholm (Hässelby)

Barn, födda i Järfälla:

Malin Sofi Jönsson, *1976 30/12.

Paul Robin Jönsson, *1981 18/11.

- c) *Annika Elisabeth Sofi Holmqvist*, *1963 13/6 i Stockholm (Essinge). Anställd i Samhall AVBE:s bokbinderi (Järfälla).

- 3) *Johanna (Hanna) Ulrika Johansson*, *1871 17/7 i Boglösa †1941 21/4 i Stockholm (Sofia).- G 1897 6/6 i Stockholm (Klara) m *Ernst Herman Ehn*, *1866 21/11 i Stockholm, †1952 19/4 i Stockholm (SveaIng). Järnarbetare i Stockholm. Drev senare tillsammans med hustrun en tvätt- och strykinrättning på Appelbergsgatan.

Barn (1-4):

- (1) *Allan Vilhelm Ehn*, *189.., †1960-talet i USA. Emigrerade i början av 1920-talet till USA, där han bodde i Stamford, Connecticut. Gift där.

Dotter:

Vera, *19.. i USA, †19.. G med en militär.>

- (2) *John Harald Ehn*, *1897 22/4 i Stockholm (Klara), †1966 14/1 i Stockholm (Sofia). Vaktmästare på Skogskyrkogården.

- (3) *Irma Elvira Ehn*, *1899 24/10 i Stockholm (Klara), †där 1900 8/10.

- (4) *Signe Elvira Ehn*, *1901 20/8 i Stockholm (Klara), †1991 7/10 i Stockholm (Kat). Ekonomitjänsteman vid ICA i Stockholm.- G 1927 25/6 i Stockholm (Kat) m *Herbert Natanael Hagberg*, *1901 9/4 i Stockholm (HedvEl), †1983 10/4 i Stockholm. Avdelningschef vid försäkringsbolaget Ocean.

Son:

Arne Herbert Sture Hagberg, *1927 10/12 i Stockholm (Kat). Ingenjör och försäljare vid Bahco, direktör där 1972 (Langenhagen, Hannover, Tyskland).- G 1 ggn 1953 25/6 i Stockholm (Matt), vigsel på Gyllene Uttern i Gränna – 1972 m *Karin*

Vasti Wilhelmina Nyberg, *1921 18/10 i Harads (Nrb), dotter till Erhard Nyberg och Anna Lundström; 2 ggn 1974 m Irene Frieda Wagner, *1940 22/5 i Bayern, Tyskland.

Barn:

- a. *Ewa* Kristina Hagberg, *1958 21/8 i Huddinge. Examinerad undersköterska.- G 1983 23/7 i Håлта (GbgBoh) m *Lars* Allan Högebrant, *1956 19/5 i Håлта. Smed och jordbrukare. Åger Lökeberg Sörgård (Kungälv).

Barn, födda i Håлта:

Lars *Johan* Högebrant, *1982 7/2.

Per *Mattias* Högebrant, *1988 17/11.

- b. *Per* Arne Hagberg, *1962 24/5 i Eskilstuna (Fors). Systemvetare. Redovisningschef vid Organon AB (Ucklum).- G 1990 5/5 m *Anna* Margaretha Bernhardsson, *1960 5/10 i Ucklum, dotter till Bertil Bernhardsson och Anne-Marie Hedin.
7. *Anders* Gustaf Johansson, *1845 9/2 i Lillkyrka, †1891 20/8 i Stockholm (Kungsh). Arbetare.- G 18.. i m *Ulrika* Lindberg, *1845 8/11 i Veckholm, †1905 17/1 i Stockholm (Kungsh), dotter till skomakaren A. Lindberg och Catharina Jansdotter, Säby.

Son:

Erik Axel Johansson, *1889 16/5 i Stockholm (Kungsh), † där såsom beväringssman 1912 27/9.

8. *Fredrik* Wilhelm Johansson, *1848 6/9 i Lillkyrka, †1851 15/2 i Vårfrukyrka.
9. *Ulrika* Sofia Johansson, *1851 4/7 på Nynäs i Vårfrukyrka, † där 15/8 s.å.
10. *Erik* Oskar Johansson, *1852 13/10 på Nynäs. Gick omkr. 1860 i skola hos soldaten Eklund, flyttade med modern 1861 till Veckholm samt därifrån som dräng till Aspö 1869. Efter att ha arbetat på gårdar i två andra församlingar kom han 1875 till Kårsta i Sthlms län och flyttade därifrån 1876 till Stockholm, där han ej kunnat återfinnas.>
11. *Elof* Johansson, *1856 28/2 på Nynäs, † där 29/8 s.å.
- B. *Anders* Andersson, *1815 12/3 i Villberga, †1881 30/1 i Litslena. Bonde på Sneby i Litslena.- G 1841 30/12 i Sparrsätra m *Anna* Andersdotter, *1821 20/1 i Vårfrukyrka, †1912 15/10 i Litslena, dotter till bonden i Tallby Anders Andersson och Maja Ersdotter.

Barn (1-2):

1. *Anders* Fredrik Andersson, *1842 26/11 i Sparrsätra, †1928 22/9 i Gävle. Vaktmästare därstädes.
2. *Josefina* Andersson, *1850 18/11 i Sparrsätra, †1897 17/9 i Litslena.- G 1876 5/11 i Litslena m *Anders* Gustav Andersson, *1850 3/7 i Västerlöfsta (Vm), †1938 15/10 i Tierp. Jordbruksarbetare först i Litslena, senare i Tierp.

Andra släktgrenen

Son:

Konrad Andersson, *1878 15/11 i Litslena, † där 1904 1/9. Bonde på Sneby.

- C. Carl Petter Andersson, *1819 25/2 i Boglösa, † 1884 11/5 i Harbo (Vm). Statdräng på olika platser. - G 1837 26/10 i Vallby m Maria (*Maja*) Sofia Andersdotter, *1817 8/3 i Svinnegarn, † 1875 10/1 i Harbo, dotter till bonden Anders Persson och Brita Persdotter.

Barn (1-8):

1. Kristina Sofia Carlsdotter, *1838 14/2 i Boglösa, † 1853 7/7 i Enköping.
2. Johanna Lovisa Andersson, *1841 14/6 i Löt, † 1892 10/1 i Uppsala. - G 1864... m Anders Gustaf Björkman, *1834 31/8 i Uppsala, † där 1906 8/11 (Domkårs). Handlande i Västerlövsta.

Barn:

- 1) Karolina Gustava Anhild Björkman, *1868 21/5 i Harbo, flyttade 1944 till sonen i Nässjö, † där 1947 24/1. - G 1893 26/11 i Arboga m Carl Gustaf Gustafsson, *1868 16/6 i Götlunda (Ör), † 1936 4/9 i Arboga. Gjutare vid Arboga Mekaniska Verkstad.

Son:

Ivar Gustav Rudolf Gustavsson, *1896 18/6 i Arboga, † 1977 25/9 i Nässjö. Svarvare, senare urmakare, från 1931 i Nässjö. - G 1933 10/9 i Nässjö m Augusta Elvira Pettersson i hennes andra gifte, *1893 2/3 i Skärstad (Jönk), † 1967 21/5 i Nässjö.

- 2) Carl Gustaf Anshelm Björkman, *1872 6/7 i Nora, † före 1899.
- 3) *Sigurd* Leonard Emanuel Björkman, *1877 9/2 i Västerlöfsta. Inskriften som värnpliktig sjöman 1897. Var 1899 eldare vid Tärnsjö ångsåg. I Harbo församling överfördes han 1902 till boken över obefintliga.
- 4) Ivan Waldemar Mauritz Björkman, *1880 13/6 i Västerlöfsta, † där 1881 7/4.
3. *Adolf* Carlsson, *1844 10/2 i Löt, † 1925 15/12 i Nederkalix (Nrb). Blev blind år 1863 trots behandling av professor Carl Mesterton vid Akademiska sjukhuset i Uppsala. Flyttade omkr. år 1880 till Skön, där han var handlande samt slutligen till sonen Carl Adolf i Kalix. Han skrev och publicerade ett antal dikter, som främst behandlade hans levnadsöden, tryckta i två häften båda kallade "Nya sånger", Eskilstuna 1909 och 1913. De såldes för 15 öre "till förmån för mig och min maka". - G 1 ggn 1873 28/12 i Stockholm (Kat) m Anna Lena Andersdotter, *1842 1/9 i Vreta Kloster (Ögtl), † 1874 10/1 i Stockholm (Kat); 2 ggn 1875 30/12 i Stockholm (Kat) m Christina Botilda Andersson, *1847 19/11 i Gällaryd (Jönk), † 1891 27/4 i Skön (Vnrl), dotter till kusken hos familjen Nils Aschan på Ohs bruk Anders Andersson och Maja Lena Larsson; 3 ggn 1897 18/4 i Skön m Johanna Carlsdotter i hennes andra gifte (g första gången m N.N. Malmström), *1840 15/10 i Nora, † 1924 28/2 i Nederkalix.

Barn (1-3) i andra giftet:

- 1) *Carl Adolf* Teodor Carlsson, *1878 8/7 i Stockholm (Kat), †1964 1/3 i Nederkalix. Flyttade med föräldrarna till Skön och därifrån till Luleå för att slutligen 1901 komma till Kalix. I Kalix Nyborg startade han nämnda år i kompanjonskap med A. Sundin en liten korvfabrik. Kompanjonskapet upphörde 1912, då Carlsson flyttade rörelsen till Kalix, där han uppförde en fastighet, i vilken han därefter drev en utvidgad verksamhet, som slutligen 1917/18 utbyggdes till firman C.A. Carlsson Kött och Charkuterifabrik. Firman hade sin storhetstid på 1930-talet med ett 20-tal anställda. "CA", som han allmänt kallades, var en organiserad nykterist, som hela sitt liv kämpade för nykterhetsrörelsens idéer.- G 1 ggn 1899 10/12 i Luleå m *Anna* Jonsson, *1871 1/2 i Ytterhogdal (Jämtl), †1908 21/4 i Nederkalix; 2 ggn 1909 25/2 i Nederkalix m *Elin* Johanna Larsson, *1886 27/7 i Nederkalix, † där 1958 12/7, dotter till Nils Olof Larsson och Mathilda Wik.

Barn (1-15), i första giftet (1-6):

- (1) *Edit* Kristina Carlsson, *1900 8/5 i Luleå, †1961 13/3 i Chicago. Emigrerade till USA 1923, där hon påföljande år träffade sin blivande man.- G 1929 19/10 i Chicago m *Axel* Emanuel Peterson, *1897 14/7 i Värna (Ögtl), †1965 18/3 i Chicago. Målarmästare därstädes.

Dotter:

Sonja Edith Peterson, *1932 8/11 i Chicago.- G 1954 30/1 i Chicago m *Olav* Andersen, *1926 6/6 i Draaby, Fredriksberg, Danmark. Emigrerade till USA 1914. Snickarmästare i Northlake. Pensionerad 1983 (Bensenville, Ill).

Barn:

Lynn Ellen Andersen, *1956 29/2 i Chicago.

Kenneth Lee Andersen, *1959 24/4 i Evanston.

Elizabeth Joy Andersen, *1967 12/8 i Elmhurst.- G 1989 13/5 m *Michael* O'Brien, *19...

Son:

Michael Christian O'Brien, *1990 20/7.

- (2) *Einar* Adolf Carlsson, *1901 8/10 i Nederkalix, †1959 4/8 i Chicago. Emigrerade till USA 1921 eller 1922. Charkuterist i Chicago.- G 1930 5/6 i m *Gerda* Kristina Appel, *1903 14/10 i Frykerud (Värml), †1978 11/11 i Chicago, dotter till *Karl* Edvard Appel och *Hedvig* Eskilsson.

Barn:

- a. *Carl* Gunnar Carlsson, *1931 8/9 i Chicago. Snickare (Chicago).- G 1965 16/10 m *Frances* Beatrice Noncz, *1949 8/7 i Chicago.

Barn:

Oleander Carlsson, *1960 31/6.

Kristine Lynn Carlsson, *1967 28/11 i Chicago.

Carl Donald Carlsson, *1969 18/5 i Chicago.

- b. *Vivian* Margareta Carlsson, *1934 27/9 i Chicago. (Kalix).- G 1953 5/6 i Lovö -

Andra släktgrenen

1985 m *Bertil* Gerhard Olofsson i hans första gifte, *1929 14/5 i Överkalix. Postiljon i Kalix.- GMnor.

Barn:

- (a) *Karin* Margareta Olofsson, *1954 27/1 i Haparanda. Gymnasieexamen 1973. Anställning vid lantbruksstyrelsen 1973, registrator vid byggnadsstyrelsen 1976, sekreterare där 1991 (Trångsund).- G 1978 28/4 – 1980 m Per Erik Johansson, *1953 26/1.
- (b) *Mona* Kristina Olofsson, *1955 7/6 i Haparanda. Gymnasieexamen 1973, sjuksköterskeexamen 1986. Distriktssköterska vid Skanstulls vårdcentral (Stockholm).- Sammanbor med *Kim* Rindell, *1955 20/1 i Helsingfors. Mentalskötare vid Sabatsbergs sjukhus i Stockholm.

Son:

Hannes Jonathan Olofsson-Rindell, *1990 28/4 i Stockholm.

- c. *Lila* Evelyn Carlsson, *1939 23/3 i Chicago.- G 1962 28/4 m *Robert* James Tippet, *1938 15/10 i Michigan. Arbetare (Hoffman Estates, Ill, USA).

Barn:

- (a) *Michael* Leonard Tippet, *1964 12/1 i Chicago. Anställd vid US Navy.- G 1983 26/11 m *Laura* Lynn Catrose, *1966 12/5.

Dotter:

Meagan Renee Tippet, *1984 3/6 i Chicago.

- (b) *Kelly* Scott Tippet, *1966 1/10. Examen från high school. Arbetare.
- (c) *Debra* Lynn Tippet, *1971 28/12. Examen från high school. Receptionist.
- (3) *Ernst* Gustaf Carlsson, *1902 26/12 i Nederkalix, † 1981 23/3. Bagarmästare i Chicago, där han ägde två bagerier. Tillhörde bagarmästarsällskapet.- G 1938 17/9 m *Elna* Jonsson, *1902 31/5 i Madesjö (Kalm), † 1972 28/3 i Chicago, dotter till Ernst Jonsson och Anna Hildur Johansson.

Dotter:

Sharon Marie Carlson, *1940 30/1 i Chicago. Lärarinna.- G 1962 23/6 i Chicago m *James* Alfred Carlson, *1939 31/7 i Rockford. Anställd i ADS Anker Data System (Chicago).

Barn:

- Scott* James Carlson, *1965 16/12 i Evanston, Ill. Efter examen från Augustana college tre års praktik på sjukhus. Med.stud. vid Illinois-universitetet i Chicago.
- Kirsten* Marie Carlson, *1967 29/12 i Evanston, Ill. Examen från Augustana College. Jur.stud. vid Illinois-universitetet i Chicago.
- (4) *Elsa* Botilda Carlsson, *1904 3/2 i Nederkalix, † 1988 9/8 i Sundbyberg.- G 1956 22/9 m *Ture* *Emil* Jakobsson, *1902 10/12 i Stockholm (AdFredr), † 1978 14/12 i Sundbyberg. Vaktmästare i Stockholm.

- (5) *Evert* Teodor Carlsson, *1905 24/10 i Nederkalix, †1981 28/2 i Stockholm (Farsta). Anställd som skräddare i Sundsvall, från ca 1944 i Stockholm, först ca tio år hos MEA, därefter hos Rydholms.- G 1938 10/4 i Sundsvall m *Ingrid* Leontine Lampell, *1907 22/8 i Sundsvall, dotter till målarmästare och brandman Johan Valdemar Lampell och Selma Johansson.

Barn (a-c):

- a. *Fanny Selma Birgitta* Carlsson, *1938 3/6 i Sundsvall.- G 1960 31/12 i Stockholm - 1982 m *Kjell* Folke Lönnqvist, *1937 22/1 i Frösö (Jämtl). Byggnadsarbetare (Stockholm).

Barn, födda i Huddinge:

Pierre, Åke Roland Lönnqvist, *1955 8/10. Byggnadsarbetare vid Stockholms stads fastighetsavdlning.

Kjell Tony Lönnqvist, *1961 22/4. Restauranganställd (Stockholm).

Madeleine Lönnqvist, *1962 14/12. Undersköterska (Stockholm).

- b. *May* Ingrid Elisabeth Carlsson, *1939 2/11 i Sundsvall. - G 1963 14/12 i Stockholm (Farsta) m *Erik Sture* Söderlind, *1938 21/8 i Frösö (Jämtl). Byggmästare i Stockholm (Farsta).

Barn, födda i Stockholm (Farsta):

Jimmy Sture Söderlind, *1961 1/1. Tekniskgymnasieskola.

Tommy Sture Söderlind, *1964 4/8. Gymnasieskola, ekonomisk linje.

Ingrid Elisabeth Söderlind, *1966 16/12. Utbildad frisör.

- c. *Karin* Aina Carlsson, *1942 22/3 i Sundsvall. Lånehandläggare hos Skandia.- G 1962 21/4 i Stockholm m *Bror Ulf* Månsson, *1939 20/11 i Åmål. Timmerman hos Esse-byggen Klas-Gunnar Johansson AB (Farsta).

Barn:

- a) *Karin Marie* Månsson, *1960 15/3 i Stockholm (Farsta). Barnsköterska på Nacka sjukhus.- Sammanbor med *Anders* Lidberg, *1960 2/2. Anställd i patent- och registreringsverket.

Barn, födda i Stockholm (Kat):

Channa Karin Maria Lidberg, *1987 25/7.

Martin Ulf Anders Lidberg, *1989 9/10.

- b) *Leif* Månsson, *1962 28/9 i Stockholm (Farsta). Motorman i handelsflottan, bl.a. hos Johnson Line AB.

- (6) *Karl Elof* Carlsson, *1906 21/11 i Nederkalix, †där 1985 23/10. Ombudsman i hantverksföreningen, SHIO.- G 1933 16/7 i Kalix m *Astrid* Alfrida Lund, *1908 31/10 i Nederkalix, dotter till *Paul* Gottfrid Lund och *Emma* Alfrida Lundbäck. Efter utbildning i Stockholm startade hon 1927 en damfrisering i Kalix.

Barn:

- a. *Astrid Inger* Margareta Carlsson, *1935 25/4 i Nederkalix. Sjuksköterska.- G 1958 29/6 i Nederkalix m *Reinhold* Öhman, *1934 25/1 i Nederkalix. Polisassistent, se-

Andra släktgrenen

dan 1967 polisinspektör (Luleå).

Barn födda i Luleå:

- a) Inger *Marita* Öhman, *1958 24/10. Anställd vid försäkringskassan i Luleå.- G 1982 2/7 m Hans *Peter* Larsson, *1958 24/10 i Luleå. Teletekniker(Luleå).

Barn födda i Luleå:

Åsa Marita Larsson, *1980 12/6.

Hans *Robert* Larsson, *1983 9/3.

- b) *Matz* Reinhold Öhman, *1960 26/12. Drifingenjör vid Norrbottens flygflottilj (Luleå).- G 1988 16/7 m *Birgitta* Katarina Lindvall, *1956 23/2. Resebyråtjänsteman.

Son:

Matz Fredrik Öhman, *1987 27/10 i Luleå.

- c) *Mikael* Bernhard Öhman, *1966 29/3. Anställd som flygplanslastare hos SAS (Luleå).- Sammanbor med *Maria Carina* Öqvist, *1965 14/4. Flygvärdinna och förskollärare.

Dotter:

Sophia Maria Öhman, *1990 15/5 i Luleå.

- d) *Carl Magnus* Öhman, *1973 23/11.

- b. *Asta* Mariana Carlsson, *1937 22/2 i Nederkalix. Sjukvårdslärare.- G 1960 2/1 i Nederkalix m *Per Gösta* Bäckström, *1935 30/7 i Nederkalix. Teknisk lärare vid Tornedalsskolan sedan 1962 (Haparanda).

Söner:

Per Jonas Bäckström, *1960 13/8 i Nederkalix. Flygstyrman vid SAS (Stockholm).

Jan Patrik Bäckström, *1966 13/3 i Haparanda. Mätingenjör vid LMT (Luleå).

- c. *Jan* Erling Carlsson, *1944 29/11 i Nederkalix. Anställd vid Tempos varuhus i Kalix 1966, sedan 1980 styckmästare vid varhuset Domus (Luleå).- G 1982 21/8 i Nederkalix m *Doris Alice* Carlsson, *1945 18/3 i Nederkalix, dotter till industriarbetaren *Lars Ragnar* Carlsson och *Karin* Andersson. Kontorist.

Barn, födda i Luleå:

Jan Peter Carlsson, *1981 6/2.

Doris Ann-Sofie Carlsson, *1982 24/10.

i andra giftet (7-15):

- (7) *Eva* Cecilia Carlsson, *1909 31/5 i Nederkalix, †1967 7/10 i Stockholm (Skarpnäck).- G 1942 .. i Stockholm m *John Arvid* Dahlström, *1893 2/8 i Ankarsrum (Kalm), †1971 8/12 i Stockholm (Skarpnäck). Köpman i Stockholm.

Dotter till *Eva* Carlsson:

Ulla Cecilia (*Cissy*) Carlson, antog styvfaderns namn Dahlström, *1929 27/10 i Råneå (Nrb). Musikrecensent sedan 1959, film- och videorecensent sedan 1980, har

därutöver haft anställning hos ASG som dataoperatör 1975 -88 (Jönköping).- G 1948 13/10 i Stockholm m Johannes (*John*) Walton Söderberg, *1921 13/10 i Piteå, †1973 9/9 i Jönköping. Journalist på NorrbottenKuriren i Kalix/Luleå, på Östgötlands Folkblad 1949-51, huvudredaktör på Norrbotten Kuriren i Luleå 1952-61, på Smålands Folkblad i Värnamo från 1961 samt som huvudredaktör i Jönköping 1971-73.

Barn:

- a. Rolf *Gunnar* Söderberg, *1950 27/8 i Finspång (Ögtl). Fil.kand. 1978. Speciallärare vid Vännäs kommun sedan 1987 (Vännäs).- G 1983 26/11 i Umeå m *Lena* Maria Enmark, *1954 28/2 i Skellefteå, dotter till ingenjör Sven-Olof Enmark och lägstadielärare Gertrud Andersson Gymnasieskola 1973, lägstadielärarexamen 1976. Studierektor vid Vännäsby skola sedan 1989.

Döttrar, födda i Umeå:

Elin Marie Enmark, *1979 7/9.

Anna *Klara* Enmark, *1982 23/8.

- b. Stig *Lennart* Söderberg, *1954 4/3 i Luleå. Gymnasieexamen 1974. Grundade 1981 företaget Team Ljud och Ljus, senare namnändrat till T/L Prod (Jönköping). - Sammanbor med *Elisabet* Norberg, *1956 28/2 i Göteborg.

Dotter:

Linn Norberg Söderberg, *1984 26/11 i Jönköping.

- c. *Eva* Mariona Söderberg, *1957 26/6 i Luleå. Gymnasieexamen i Jönköping 1974. Utbildningsassistent hos Värmlands Idrottsförbund i Karlstad.- G 1987 21/8 i Karlstad m *Roger* Karl Erik Nilsson, *1951 23/8 i Hammarö (Vrml). Posttjänsteman vid Skoghalls postkontor sedan 1969 (Hammarö).

Barn, födda i Hammarö:

Sara Cecila Nilsson, *1982 21/11.

John Karl Viktor Nilsson, *1989 2/12.

- (8) *Edvin* Rudolf Carlsson, *1911 5/3 i Nederkalix. Frisör sedan 1935, först i Skellefteå, därefter på skilda platser tills han 1947 kom till Västervik (Västervik). - G 1932 30/10 i Nederkalix m *Olga* Henrika Björkman, *1909 24/11 i Nederkalix, †1991 4/4 i Västervikdotter till Olov Verner Björkman och Henrika Björkman.

Dotter:

Kerstin Eva Henrietta Carlsson, *1936 2/12 i Skellefteå. Textillärlarinna vid Killebäckskolan i Södra Sandby.- G 1966 1/1 i Lund m *Bernt* Sigvard Wallin, *1933 17/9 i Lund. Kamrer hos Aug. Lundbergs Byggnads AB (Lund).

- (9) *Elis* Åke Carlsson, *1912 27/10 i Nederkalix, †1981 14/8 i Luleå. Anställd hos NorrbottensSlakteriförening i Luleå.- G 1935 27/10 i Nederkalix m *Gerda* Maria Lindbäck, *1912 23/3 i Nederkalix, dotter till Karl Johan Lindbäck och Anna Maria Ekman (Luleå).

Barn födda i Nederkalix:

Andra släktgrenen

- a. *Mona Maria Elisabeth Carlsson*, * 1938 19/5.- G 1956 29/3 i Nederkalix m *Lars Birger Lundbäck*, *1938 6/3 i Nederkalix. Ekonom, anställd i Ramus i Luleå AB.
Barn födda i Nederkalix:
- a) *Rose-Marie Lundbäck*, *1956 30/5. Ekonomibiträde.- G 1976 3/7 i Luleå- 1984 m *Kenneth Jakobsson*, *1954 11/9 i Luleå.
Barn födda i Luleå:
Jessica Linda Maria Jakobsson, *1976 16/10.
Birger Andreas Jakobsson, *tv 1980 16/1.
Sune Niklas Jakobsson, *tv 1980 16/1.
- b) *Lars-Åke Lundbäck*, *1958 8/1. Teletekniker.- Sammanbor med *Britt-Inger Erlingbo*, *1954 26/8 i Luleå.
Dotter:
Sanna Jasmine Lundbäck, *1986 23/1 i Luleå.
- c) *Leif Birger Lundbäck*, *1962 14/5. Direktör. Innehar firma Styckmästaren (Luleå).- G 1985 10/8 m i Luleå m *Kristina Andersson*, *1960 29/1 i Överkalix.
Son:
Leif Fredrik Lundbäck, *1989 15/8 i Luleå.
- b. *Karl Åke Christer Carlsson*, *1944 24/6. Omsorgsassistent (Kiruna).- G 1986 16/8 i Kiruna, vigsel i Lannavaara m *Karin Ingrid Yvonne Partapuoli*, *1955 26/5 i Soppero (Nrb), dotter till *Tomas Partapuoli* och *Marit Labba*.
Dotter:
Karin Ann Marie Carlsson, *1987 25/6 i Kiruna.
- (10) *Erik Arne Carlsson*, *1914 26/6 i Nederkalix, † där 1916 31/1.
- (11) *Eric Börje Carlsson*, *1918 18/6 i Nederkalix. Anställd vid Statens Järnvägar i Boden 1941, järnvägsexpeditör och senare förste järnvägsexpeditör, avsked med pension 1981.- GMnor (Boden).- G 1942 12/7 i Nederkalix m *Anna Elisabeth (Anna-Lisa) Nordquist*, *1919 19/12 i Nederkalix, dotter till *John Nordquist* och *Amalia Blixt*.
Barn (a-d):
- a. *Lars Börje Carlsson*, *1944 27/7 i Överluleå.Redovisningschef i FONUS i Stockholm (Ösmo).- G 1966 26/6 i Överluleå – 1974 m *Carin Monica Sundquist*, *1947 30/11 i Överluleå, dotter till köpman *Signar Isidor Sundquist* och *Elin Elisabet Gustafsson*.
Barn:
- a) *Karina Anneli Carlsson*, *1967 28/4 i Överluleå(Linköping).- Sammanboende med *Mikael Öhgren*, *1963 21/2 i Katrineholm. Kontrollant vid Saab:s flygdivision.
Dotter:
Sara Johanna Öhgren, *1989 23/6 i Linköping.

- b) Lars *Mikael* Carlsson, *1969 27/7 i Överluleå. Konststuderande.
- b. *Leif* Erik Carlsson, *1949 18/4 i Överluleå. Gjutare vid SSAB i Luleå (Boden).- G 1971 14/8 i Överluleå - 1983 m *Christina* Nilsson, *1946 24/8 i Överluleå, dotter till Bengt Martin Nilsson och Elsa Maria Svanberg.
- Barn, födda i Överluleå:
- a) Lena *Susanne* Carlsson, *1969 18/5.
- Barn, födda i Överluleå:
Jens Urban *Jimmy* Carlsson, *1988 3/3.
Jens Göran Carlsson, *1989 28/8.
- b) Anna *Lisette* Carlsson, *1974 14/3.
- c) *Leif Andreas* Carlsson, *1980 24/3.
- c. *Lena* Elisabet Carlsson, *1950 28/4. Undersköterska vid Bodens lasarett.- G 1972 30/4 i Överluleå m *Lennart* Emanuel Lindberg, *1946 28/8 i Nederkalix. Polisassistent i Märsta, Sigtuna kommun till 1977, därefter i Luleå, sedan 1983 i Boden.
- Barn:
Ronny Emanuel Lindberg, *1970 3/12 i Överluleå. Banarbetare vid SJ (Boden).
Peter *Tobias* Lindberg, *1973 30/9 i Upplands-Väsby.
Erik *Jimmy* Lindberg, *1982 22/12 i Överluleå.
- d. Eva *Lillemor* Carlsson, *1952 21/2 i Överluleå. Styckmästare (Boden).- Sammanbodde med Börje Dahlberg, *1949 11/1 i Norrfjärden (Nrb).
- Dotter:
Anna *Cecilia* Carlsson, *1971 12/1 i Överluleå. Affärsanställd (Boden).
- (12) Elin (*Ella*) Ana Sofia Carlsson, *1920 15/5 i Nederkalix † där 1970 30/9.- G 1942 9/8 i Nederkalix m Karl *Albin* Olsson, *1914 9/4 i Nederkalix. Fd sågmästare vid Rolfs såg och hyvleri (Kalix).
- Söner:
- a. Carl *Börje* Roland Olsson, *1946 9/6 i Nederkalix. Studentexamen i Kalix 1965, fil.mag i Umeå 1970, lärarhögskolan i Malmö. Lärare i Östersund 1971-89, konsult i Jämtdata 1989, sedan 1990 konsultchef i Jämtdata Management. Idrottsutbildare sedan 1971 (Ås).- G 1989 29/12 m *Kerstin* Elisabet Staake, *1953 20/9 i Sandviken, dotter till Bror Linus Staake och Anna-Britta Arvidsson. Keramiker.
- Söner:
Bror *Fredrik* Olsson, *1982 13/5 i Östersund.
Johan Albin Olsson, *1985 27/3 i Ås (Jämtl).
- b. *Rolf* Erling Albin Olsson, *1950 27/9 i Nederkalix. Studentexamen i Kalix 1969, civilekonom vid Umeå universitet 1973. Anställningar bl.a. vid Kalixföggeri, läns-skattemyndigheten i Stockholm och Riksrådet i Luleå, därefter 1988 vid Domänverket och sedan 1990 VD för DomänMark Nord (Luleå).- G 1982 25/9 m *Agnetha*

Andra släktgrenen

Elisabet Gunnarsson, *1950 24/4 i Lycksele, dotter till elverkschefen Kurt Gunnar Johansson och Sif Barbro Jonsson. Förskollärarexamen 1974. Daghemsföreståndare.

Barn:

Malin Elisabet Olsson, *1971 7/7 i Lycksele.

Rolf *Anders* Magnus Olsson, *1982 12/7 i Luleå.

Agnetha *Elin* Maria Olsson, *1984 24/4 i Luleå.

- (13) *Alf* Erling Carlsson, *1923 18/5 i Nederkalix. Skolassistent i Överluleå kommun 1946, i Karlskoga kommun 1949, skolkamrer i Sollentuna kommun 1967, från 1971 till 1987 personalchef i Täby kommun (Sollentuna). - G 1949 10/9 i Överluleå, vigsel i Stockholms rådhus, m *Inga* Uddbom, *1920 16/7 i Överluleå, dotter till Albin Ferdinand Uddbom och Jenny Augusta Stenberg.
- (14) Bengt Eugen Carlsson, *1927 23/1 i Nederkalix, † där 19/8 s.å.
- (15) Nanna Gunnel Elisabet Carlsson, *1928 4/7 i Nederkalix † där 1930 10/5.
- 2) Anna (*Nanna*) Botilda Adolfina Carlsson, *1881 10/1 i Skön, † 1978 2/11 i Skönsmon. - G 1899 3/1 i Skön m *Erik* Magnus Jonsson, *1874 17/5 i Holm (Vnrl), † 1953 22/10 i Skön. Slipförman vid Mohög Mek. Verkstad i Skönsmon. Han var en av de första medlemmarna i den år 1913 bildade Sköns södra socialdemokratiska arbetarekommun. Led. av Sköns kommunalfullmäktige 1919 -20.

Barn (1-6):

- (1) *Adolf* Magnus Jonsson, *1899 25/7 i Skön. Fd lastbilschaufför (Sundsvall). - G 1927 12/11 i Skön m *Svea* Aurelia Pettersson, *1904 24/1 i Skön, † 1983 23/8 i Sundsvall, dotter till Nils Oskar Pettersson och Johanna Carolina Lindqvist.

Barn (a-b):

- a. *Jan-Erik* Adolf Jonsson, *1935 16/7 i Skön. Utbildad elinstallatör. Elverkmästare vid Järfälla Energi AB (Järfälla). - G 1965 9/10 i Järfälla m *Mariann* Elisabet Dahlqvist, *1937 7/1 i Härnösand, dotter till Gustav Teodor Dahlqvist och Ingegärd Märta Elisabet Fryklund.
- b. Nils *Lennart* Jonsson, *1943 11/10 i Skön. Elininstallatör på Alnön sedan 1978 (Krokviken). - G 1965 9/10 i Sundsvall (GustAd) m Kerstin Eriksson, *1943 18/7 i Skön, dotter till bergsprängaren Gustav Adolf Eriksson och Olivia Kristina Viklund. Kontorist.

Döttrar, födda i Sundsvall (GustAd):

Birgitta Maria Jonsson, *1966 15/4. Teletekniskutbildning. Kontorist (Sundsvall).

Ingrid Margareta Jonsson, *1967 15/8. Läkarsekreterare (Sundsvall).

- (2) *Eric* August Jonsson, *1900 28/8 i Skön, † där 1974 13/3. Anställd vid statens järnvägar 1918, deltog några år i bygandet av ostkustbanan i Stavreviken, Hudiksvall och Iggesund, från 1924 verksam vid SJ:smaskinavdelning i Sundsvall, lokeldare 1936, lokförare 1946 fram till sin pensionering 1960. I likhet med sin far var han

intresserad av kommunalpolitiken. Han gick den ofta förekommande vägen via nykterhetsrörelsen, där han var en engagerad medlem i logen Skönberg av IOGT (påverkad av sin morbror CA i Kalix?). Därefter följde engagemang i ABF, där hans insatser kom att prägla folkbildningsarbetets höga standard i Sköns köping. Ledamot i Sköns kommunalfullmäktige blev han 1939, var också ledamot av kommunalnämnden och ordf. i tekniska nämnden. Från 1965 blev han ordf. i HSB Sundsvall och från 1967 till 1971 samma uppdrag i HSB Medelpad.- GMnor, Sköns köpings fjtm.- G 1927 27/5 i Sundsvall (GustAd) m *Elsa* Maria Andersson, *1899 5/8 i Forsa (Gävlebg), †1982 21/10 i Skön.

- (3) *Torsten* Alexander Jonsson, *1902 22/2 i Skön, †1976 24/7 i Stockholm (Hägersten). Affärschef för Konsumtionsföreningen norra Västmanland i Fagersta.- G 1 ggn 1931 23/3 i Gävle (HelTref) m *Elsa* Katarina Hållander, *1900 15/9 i Hille (Gävlebg), †1952 20/6 i Fagersta (Vm), dotter till Albert Emanuel Hållander och Edla Katarina Viklund; 2 ggn 1960 7/5 i Stockholm (Hägersten) m *Margareta (Greta)* Vilhelmina Byström i hennes andra gifte (g 1 ggn m Karl Napoleon Lyrén, *1898 26/10, †1938 2/9), *1900 25/8 i Timrå (Vnrl), †1982 14/10 i USA.

Dotter i första giften:

Karin Margareta Jonsson, *1932 24/3 i Umeå. Receptarie vid apoteket Humlan.- G 1956 14/7 i Stockholm (Hägersten) m Karl *Göte* Rosenqvist, *1930 14/2 i Lund. Folkskollärorexamen i Karlstad 1952. Ämneslärare vid Solbergaskolan (Hägersten).

Döttrar, födda i Hägersten:

Katrin Margareta Rosenqvist, *1960 30/6 i Stockholm. Civilingenjör KTH. Anställd hos Saab-Scania AB i Södertälje. – Sammanbor med *Anders* Bruun, *1958 22/5 i Siene (Älvsb). Civilingenjör.

Karin Marie Rosenqvist, *1963 9/1 i Stockholm. Civilekonom vid Stockholms universitet 1987. Auktoriserad revisor vid Bohlins revisionsbyrå.- G 1991 18/5 i Lovö (Sth) m *Claes Tommy* Ljunggren, *1964 27/8 i Stockholm (Farsta). Civilingenjör. (Stockholm).

- (4) *Anna* Botilda Jonsson, *1904 16/3 i Sundsvall, †1963 19/9 i Stockholm (Vantör).- G 1932 24/9 i Stockholm m *John* Efraim Karlsson, *1901 24/9 i Nävelsjö (Jönk), †1964 10/9 i Stockholm (Vantör). Bilmekaniker i Stockholm.

Barn, som antagit namnet Tuvefalk:

- a. *Anna-Margret* Louise Tuvefalk, *1936 18/10 i Stockholm (Brännk). Textillärare.- G 1973 28/6 i Stockholm (Brännk) m *John* Heptinstall, *1930 26/8 i Halifax, England. MEd, organisationstjänsteman inom barnomsorgen (Tyne and Wear, England).

Barn:

Anders John Hepinstall, *1974 9/6 i Darlington.

Anna Kristina Hepinstall, *1978 11/4 i Newcastle upon Tyne.

Andra släktgrenen

- b. John *Karl-Eric* Tuvefalk, *1938 20/11 i Stockholm (Brännk). Redaktör (Stockholm).
- (5) *Roland* Anselm Jonsson, *1906 9/8 i Skön, †1986 31/3 i Skönsmon. Förste postiljon. Kommunalfullmäktig i Skön 1939 -47.- GMnor.- G 1931 12/4 i Skön m *Dagmar* Maria Ekeblom, *1909 23/9 i Östersund, †1981 7/4 i Skönsmon, dotter till Napoleon Ekeblom och Annie Maria Enberg.
- Barn (a-c):
- a. *Bert* Roland Jonsson, *1930 14/4 i Skön. Fd värdeexpedient vid postverket.- GMnor (Sundsvall).- G 1951 14/4 i Sundsvall (GustAd) m *Margit* Elisabet Keijser, *1930 23/2 i Sundsvall (GustAd), dotter till Carl Josef Keijser och Greta Josefina Bergman.
- Barn:
- a) *Lena* Margareta Jonsson, *1951 29/1 i Skönsmon. Tandsköterska. - G 1974 22/5 m Lars *Gunnar* Backström, *1949 28/10 i Ludvika. Polisassistent (Sörberge).
- Barn:
- Lars *Peter* Backström, *1974 21/2 i Borgsjö (Vnrl).
Marie *Helene* Backström, *1978 10/2 i Sundsvall (GustAd).
- b) *Marie* Elisabet Jonsson, *1957 20/2. Socionom.- G 1987 27/6 m *Kjell* Vågfelt, *1955 26/11 i Strömstad. Civilingenjör (Partille).
- Barn:
- Carl-Erik *Henrik* Vågfelt, *1988 1/12 i Göteborg.
- b. *Hans* Christer Jonsson, * tv 1942 14/10 i Skönsmon. Förrådsföreståndare hos Sundsvalls kommun (Sundsvall). - G 1972 14/10 i New York m *Christina* Maria Hägglund, *1945 16/1 i Luleå. Försäkringstjänsteman hos Skandia.
- Dotter:
- Andrea *Maria* Therese Jonsson, *1977 5/8 i San José, Costa Rica.
- c. Lisbet *Margareta* Jonsson, * tv 1942 14/10 i Skönsmon.-G 1967 2/9 i New York m Fernando Garcia, *1930 27/7 i Vera Cruz, Mexico. Verkst.dir. i Bamburger Plymers Inc (Huntington, NY, USA).
- Barn:
- Jennifer* Garcia, *1971 22/11 i San José, Costa Rica.
Mark Garcia, *1975 2/2 i San José, Costa Rica.
- (6) *Alf* Gudmund Jonsson, *1912 2/4 i Skön, †1981 7/5 i Sundsvall. Lagerchef i Strömbergs Färghandel i Sundsvall.
- 3) *Hilma* Victoria Elisabet Carlsson, *1883 9/7 i Skön, †1970 15/5 i Stockholm (Kungsh).- G 1 ggn 1901/02 i Italien m Luigi Bartolomeo Figoni, *1880 30/3 i Poggio, Montereaggio, Italien, †1917 26/10 i Stockholm. Arbetade i Stockholm som stuckatör, bl a i riksdagshuset. 2 ggn 1925 - 1935 m Per *Ivar* Jönsson, som efter födelsesocken antog namnet Borrfors, *1891 11/5 i Borrby (Krist), †1979 17/12 i Stockholm.

Barn (1-5), i första giftet (1-4):

- (1) *Jolanda* Catharina Maria Figoni, *1904 25/3 i Poggiolo Italien, †1924 9/10 på Säv-sjö sanatorium. Dansös vid Kungl teatern i Stockholm.
- (2) *Adolfo* Joseppi Mario Figoni, *1905 22/10 i Boggiolo, Montereaggio, †1992 6/5 i Stockholm. Pressare och bildhuggare i Stockholm (Bromma).- G 1932 11/6 i Stockholm m *Ester* Alexandra Söderling, *1909 1/1 i Stockholm (Kungsh), dotter till snickeriförman Albert Olsson och Hilma Josefina Söderling.

Barn:

- a. *Elisabeth* Jolanda Figoni, *1933 25/4 i Stockholm(Bromma). Leg. sjuksköterska.- G 1957 21/6 i Stockholm (Bromma) m Bengt *Sture* Ingevald, *1928 6/5 i Stockholm (Bromma). Civilingenjör. Anställd vid ÅF-Industrins Process konsult AB (Sollentuna).

Barn:

- a) *Per* Sture Ingevald, *1958 7/5 i Stockholm (Spånga).Ingenjör. Anställd vid ÅF-Industrins Process konsult AB (Sollentuna).- G 1984 1/9 i Sollentuna, vigsel i Danderyds kyrka, m *Berit* Alice Elisabet Åkerlind, *1958 11/3 i Södertälje, dotter till Rune Åkerlind och Ulla Grill. Läkarsekreterare vid Sollentuna sjukhus.

Barn, födda i Sollentuna:

Ulrika Elisabeth Karolin Ingevald, *1985 7/7.

Katarina Cecilia Kristina Ingevald, *1990 24/2.

- b) *Anna Karin* Elisabeth Ingevald, *1960 6/4 i Stockholm (Spånga). (Lidingö).- Sammanbor med *Mats* Eriksson, *1963 24/4 i Danderyd. Bergsingenjör KTH. Innehar företaget Spectro Nordic AB.

Dotter:

Martina Karin Cecilia Eriksson, *1991 2/3 i Lidingö.

- b. *Sigurd* Adolfo Figoni, *1934 17/9 i Stockholm (Bromma) Studierektor vid S:t Eriks Gymnasium i Stockholm(Stenhamra).- G 1963 18/5 i Stockholm (Bromma) m *Monica* Nordh, *1940 22/6 i Stockholm (Bromma), dotter till kylmontören Nils Nordh och Gunvor Jansson. Sjuksköterska vid försvarets radioanstalt.

Barn, födda i Järfälla:

Anders Sigurd Figoni, *1965 17/9. Gymnasieekonom.

Eva Monica Figoni, *1967 29/10.

- (3) *Umberto* Luigi Francesco Figoni, *1909 26/10 i Stockholm, †1978 8/12 i Huddinge. Målare hos Timmblads Måleri i Stockholm.- G 1941 24/6 i Huddinge m *Margit* Linnéa Forsgren, *1914 25/7 i Huddinge, †1976 5/10 i Stockholm (Vantör), dotter till skomakaren Anders Konrad Forsgren och Agnes Hildegard Halldén. Strykerska.

Dotter:

Jolanda Margareta Eleonora Figoni, *1934 23/1 i Södertälje. Kontorist, dataopera-

Andra släktgrenen

tör.- G 1 ggn 1954 27/11 -1966 m *Folke* Edvard Hesselgren, *1932 14/7 i Stockholm. Resemontör. 2 ggn 1976 19/6 i Huddinge m *Kjell* Axel Ericsson, *1940 13/12 i Stockholm. Taxiägare (Huddinge).

Barn i första giftet:

- a) *Folke Carlos* Hesselgren, *1955 18/10 i Stockholm. Finsnickare. Driver firma C. Hesselgrens Bygg och Service (Östervåla).- G 1983 16/5 i Huddinge m *Eva Ingalill* Löfström, *1958 25/4 i Stockholm, dotter till *Malte Elof Emanuel* Löfström och *Maj-Britt* Lindström. Kontorist.

Barn:

Eva Angelica Hesselgren, *1981 16/5 i Huddinge.

Benny Andreas Hesselgren, *1984 7/1 i Huddinge.

- b) *Mafalda Carina* Hesselgren, *1958 28/5 i Stockholm. Barnsköterska.- G 1983 27/5 i Rone (Gotl) m *Erik Gösta* Enblom, *1948 24/7 i Danmark (Upps). Har eget företag i VVS-branschen (Visby).

Barn, födda i Visby:

Camilla Annie Linnéa Enblom, *1977 26/12.

Kjell Daniel Nils Edvard Enblom, *1981 3/1.

- (4) *Mafalda* Amadea Franciska Figoni, *1911 16/10 i Stockholm (Kat). Dansös vid Kungl teatern i Stockholm 1920–1957.- G 1942 11/2 i Stockholm (HedvEl) m *Fritz Hugo* Hasslo, *1911 16/5 i Lyse (GbgoBoh). Studerade sång för *Haldis Ingebjart* och *Joseph Hislop*. Operasångare (baryton), engagerad vid Kungl teatern 1940 -59 samt för kortare perioder i Paris, Hamburg, Edinburgh, Oslo, Köpenhamn, Helsingfors m fl platser (Stockholm).

i andra giftet:

- (5) *Evert* Hilmer Ivar Borrfors, *1925 4/6 i Stockholm (Nik). Ingenjör (Trångsund).- G 1949 1/10 i Saltsjöbaden m *Maj Birgit* Söderberg, *1927 28/5 i Stockholm (Engbr), dotter till butiksbiträdet *Karl Johan* Söderberg och *Ebba Maria* Engvall.

Barn (a-e):

- a. *Elisabeth* Borrfors, *1951 12/4 i Stockholm (Högal).- G 1987 14/2 i Stockholm (GustV) m *Sixten* Sven-Erik Bredbacka, *1950 15/6 i Terjärvi, Finland. Läkare vid Karolinska sjukhusets neurologiska avd. (Stockholm).

Barn födda i Stockholm (GustV):

Hannes Andrea Bredbacka, *1983 17/4.

Daniel Bredbacka, *1985 7/1, † samma dag.

Johan Pontus Bredbacka, *1986 24/10.

Emilie Maria Bredbacka, *1989 16/2.

- b. *Monica* Borrfors, *1954 14/5 i Stockholm (Brännk). Musiker, sångerska.- G 1978 24/11 i Tyresö m *Nils Gösta* Nilsson, *1940 23/11 i Helsingborg (Maria). Musikdirektör (Tyresö).

Söner, födda i Stockholm (Engbr):

Nils *Jon* Nilsson, * tv 1977 23/3.

Jesper Nilsson, * tv 1977 23/3.

- c. Fred *Peter* Borrfors, *1955 7/12 i Stockholm (Brännk). Innehar eget reklamföretag (Stockholm).
- d. *Jonas* Borrfors, *1962 26/10 i Stockholm (Engbr). Avd.chef i Öhmnas Fondkommission AB.- Sammanbor m *Eva* Christina Carlson, *1963 19/4 i Stockholm (Kungsh), dotter till läraren Nils Torsten Carlson och Ewy Ann-Lisa Carlsson.
- Dotter:
Lovisa Evalina Borrfors, *1989 23/4 i Stockholm (Kungsh).
- e. *Maria* Borrfors, *1962 26/10 i Huddinge.- Sammanbor m Karl *Jan* Nyberg, *1957 4/4 i Västerås. Civilingenjör, sektionschef i Stora Teknik AB (Säffle).

Son:

Karl *David* Nyberg, *1990 12/4 i Stockholm (Kungsh).

4. Emanuel Karlsson, *1846 19/1 i Enköping, † där 1852 2/3.
5. Anders Gustaf Karlsson, *1849 22/12 i Enköping, † där 1852 18/11.
6. Erik Axel Karlsson, *1852 10/5 i Vårfrukyrka, † 1897 30/9 i Harbo. Tegeldräng och torpare.- G 1875 7/11 i Harbo m Josefina Nilsson, *1852 19/6 i Hillared (Älvsb), † 1902 15/7 i Harbo, dotter till statdrängen Nils Johan Andersson och Anna Lena Hansdotter.

Söner (1-2):

- 1) *Karl* Vilhelm Axelsson, *1877 13/5 i Harbo, † 1952 17/8 i Söderfors. Skogsarbetare, under åren 1902- 1917 på olika platser i Harbo, därefter i 1924 i Söderfors samt slutligen på Söderfors bruk.- G 1902 6/12 i Söderfors m *Ebba* Maria Johansson, *1876 2/7 i Börje (Upps), † 1945 3/8 i Söderfors, dotter tillladugårdsförman Johan Henrik Eriksson och Anna Sofia Olsdotter.

Barn (1-4):

- (1) *Magnhild* Elisabet Axelsson, *1904 5/8 i Harbo, † 1952 2/3 i Östervåla.- G 1927 31/7 i Häggenås (Jämtl) m Erik *Gunnar* Kling, *1899 24/11 i Hedesunda (Gävlebg), † 1964 4/9 i Östervåla (Vm). Folkskollärareexamen i Uppsala 1925. Efter vikariat på olika platser tjänst som ordinarie folkskollärare i Häggenås samt från 1932 i Östervåla.

Barn (a-d):

- a. Karl *Bertil* Kling, *1929 29/3 i Häggenås. Ingenjör vid Kamyrt AB – fd Karlstads Mekaniska Verkstad (Karlstad). - G 1961 21/7 i Karlstad m *Ulla* Margareta Berg, *1931 12/5 i Vankiva (Krist), dotter till Olov Franke Berg och Clara Maria Nilsson.

Dotter:

Eva Margareta Kling, *1966 6/12 i Karlstad.

- b. Erik *Svante* Kling, *1934 22/4 i Östervåla. Studentexamen i Uppsala 1954, reserv-

Andra släktgrenen

officer i flygvapnet 1956, kapten där 19.., civiljägmästare 1962. Anställning vid domänverket s.å., vid Dalälvens virkesmättningsförening 1965, vid Billerud AB 1975 samt sedan 1986 skogsförvaltare i Stora Skog AB (Enköping).- G 1963 13/4 i Lindesberg m *Eva* Katarina Jonasson, *1940 17/1 i Arboga, dotter till Jonas Jonasson och Marinka Lorenz. Sjuksköterska.

Barn:

Jonas Erik Kling, *1964 24/3 i Örebro.

Anna Marinka Kling, *1966 12/5 i Falun.

Anders Erik Kling, *1973 9/11 i Falun.

- c. *Britta* Maria Kling, *1940 27/4 i Tierp. Förskollärarexamen 1963. Har därefter arbetat som förskollärare, föreståndare för daghem och barnomsorgsassistent i Uppsala och sedan 1964 i Trollhättan. Medlem i Svenska Missionsförbundet och verksam där.- G 1963 16/2 i Uppsala (Domkf) m *Sven-Inge* Raoul Andréasson, *1937 14/7 i Klädesholmen (GbgoBoh). Företagsekonom vid Volvo Flygmotor AB (Trollhättan).

Döttrar, födda i Trollhättan:

Maria Cecilia Andréasson, *1965 2/7. Gymnasieexamen i Trollhättan 1984, utbildning vid college i Chicago 1986, civilekonom vid Handelshögskolan i Göteborg 1990, praktikarbete i Köln hösten 1990 (Göteborg).

Eva Katarina Andréasson, *1968 31/3. Gymnasieexamen i Trollhättan. Au pair i London 1988/89 och i Halifax, Kanada 1989/90, student vid handelshögskolan i Göteborg.

- d. *Nils* Gunnar Kling, *1946 18/12 i Östervåla. Ingenjörsexamen i Örebro 1967, ekonomexamen vid Uppsala universitet 1974. Anställd vid Telefonaktb. L M Ericsson sedan 1974, under åren 1979-82 som marknadsförare och projektledare vid Saudi Arabia Branch samt sedan 1988 som strategisk produktledare (Hägersten).- G 1975 19/7 i Stockholm (Skärholmen) m *Eva* Kristina Ohlsson, *1947 17/3 i Östersund, dotter till verkstadsförman Thore Brynolf Ohlsson och Karin Svea Hallin. Fil.kand. i konst- och litteraturhistoria vid Uppsala universitet 1974. Sekreterare vid Telefonaktb. L M Ericsson.

Barn:

Hanna Elisabet Nilsson Kling, *1977 23/2 i Stockholm (Skärholmen).

Malin Kristina Nilsson Kling, *1980 13/9 i Östersund.

- (2) *Johan Folke* Axelsson, *1909 13/8 i Harbo. Gårdskarl (Söderfors).- G 1944 30/12 i Jämjö (Blek) m *Anna* Johansson, *1911 1/2 i Södra Sandjö (Kron), dotter till Carl Johansson och Emelia Andersson.
- (3) *Nils* Vilhelm Axelsson, *1913 27/7 i Harbo. Snickarmästare (Söderfors).- G 1949 8/10 i Söderfors m sin brors svägerska Berta *Elisabet* Johansson, *1924 13/10 i Jämjö, dotter till Carl Johansson och Emelia Andersson.

Barn:

- a. *Berit* Anita Axelsson, *1950 26/2 i Söderfors. Mentalskötare.- G 1985 31/8 i Söderfors m *Ulf* Fredrik Törnkvist, *1948 8/2 i Karlskrona. Försäljare hos lastbilcentralen i Tierp (Söderfors).

Barn:

Sara Linnéa Elisabet Törnkvist, *1976 22/1 i Örebro.

Markus Nils Fredrik Törnkvist, *1979 20/1 i Söderfors.

Lina Maria Berit Törnkvist, *1982 1/6 i Söderfors.

- b. *Anders* Tomas Axelsson, *1955 23/8 i Söderfors. Fastighetsskötare i Örbyhus (Söderfors).- G 1984 4/8 i Mölnlycke m *Rosita* Elisabet Johansson, *1962 11/9 i Göteborg (Möln dal), dotter till Gunnar Johansson och Perttu Roininen.

Barn:

Malin Elisabet Axelsson, *1983 11/11 i Uppsala.

Johanna Evelina Axelsson, *1985 12/9 i Uppsala.

Linus Erik Vilhelm Axelsson, *1987 16/6 i Upplands Bro.

Isabella Sofia Axelsson, *1990 5/10 i Uppsala.

- (4) *Lilly* Maria Axelsson, *1918 1/10 i Söderfors (Skutskär).- G 1939 26/8 i Södefors m Knut *Erik* Malm, *1917 24/11 i Älvkarleby (Upps), † 1980 23/8 i Skutskär. Ugnskötare på Södefors bruk.

Barn (a-c):

- a. *Nils-Erik* Malm, *1939 21/2 i Söderfors. Svarvare hos Kloster Speed Steel (Skutskär).- G 1962 8/9 i Älvkarleby m *Lissy* Vivi-Anne Persson, *1939 15/9 i Älvkarleby, dotter till Gösta Persson och Henny Mattsson.

Barn:

Vivi-Ane Maria Malm, *1963 15/1 i Söderfors. Undersköterska vid Rågsveds vårdcentral (Vantör).- G 1986 17/5 i Södefors m *Björn* Ingemar Smedman, *1960 3/2 i Stockholm. Målare.

Lissy Rose-Marie Malm, *1966 8/6 i Södefors. Kontorsanställd i Tierp.

Anna-Lena Birgitta Malm, *1971 5/7 i Södefors. Anställd hos Uppsala sparbanks kontor i Tierp.

- b. *Annie-Marie* Malm, *1942 20/3 i Älvkarleby. Lokalvårdare hos Älvkarleby kommun.- G 1964 16/5 i Skutskär m *Lars* Emanuel Bjurling, *1936 19/11 i Skutskär. Snickare hos Realia i Uppsala (Skutskär).

Barn, födda i Skutskär:

- a) *Lars Mikael* Bjurling, *1965 23/2. Genomgått polishögskolan 1990. Polsassistent i Uppsala polisdistrikt s.å. (Uppsala).- G 1990 11/8 i Mora, vigsel i Oxbergs kapell m *Åsa* Kristina Grundin, *1965 26/7 i Mora, dotter till Georg och Mari-Louise Grundin. Laboratorieassistent vid socialstyrelsens läkemedelsavdelning i Uppsala.
- b) *Britta Maria* Bjurling, *1967 1/3.- Sammanbor med *Lars* Göran Mattsson, *1966 19/4 i Skutskär. Reparatör hos Stora Cell AB i Skutskär.

Andra släktgrenen

Son:

Jonas Lars Mattsson, *1990 7/2 i Skutskär.

- c) *Anna* Kristina Bjurling, *1972 24/10. Montör hos L.M.Ericsson i Gävle (Skutskär).
- c. Lilly *Margareta* Malm, *1944 10/9 i Älvkarleby. Kontorist hos Gästriklands idrottsförbund i Gävle.- G 1965 25/6 i Älvkarleby m *Karl-Erik* Gerhard Levin, *1939 10/12 i Skutskär. Förman, elektriker, i Stora Cell AB (Skutskär).

Barn, födda i Skutskär:

Ulrika Elisabet Levin, *1967 2/9. Anställd vid lantmäteriverket (Gävle).

Erik Peter Levin, * tv 1972 12/2.

Karl Thomas Levin, * tv 1972 12/2. Elektriker i Stora Cell AB i Skutskär.

- 2) *Johan Emil* Axelsson, *1879 15/8 i Harbo, † där 1881 9/1.
- 7. *Albertina* Josefina Andersson, *1855 24/5 i Enköping, † 19.. i Arboga.- G 1875 17/4 i Arboga m *Per Erik* Eriksson, *1854 6/2 i Linde, † 19.. Handlande i Arboga.
- 8. *Hilda Maria* Andersson, *1860 1/3 i Västerlövsta, † 1908 6/2 i Uppsala.- G 1879 19/7 i Västerlövsta m *Erik Johan* Westerlund, *1850 16/5 i Västerlövsta, † 1936 6/11 i Uppsala. Snickare.

Barn (1-6):

- 1) *Erik Gerhard* Westerlund, *1882 7/7 i Västerlövsta, † 1908 6/2 i Uppsala.
- 2) *Erik Evald* Westerlund, *1885 17/3 i Uppsala, † där 1969 3/5.
- 3) *Erik Ivar* Westerlund, *1891 29/8 i Uppsala, † där 1947 12/2. Innehade företaget *Erik Westerlunds* Bokbinderi i Uppsala.- G 1 ggn 1916 25/11 i Arboga – 1919 m *Charlotta (Lotten)* Amalia Westerlund, *1891 28/8 i Arboga, † 1960 16/11 i Örebro, dotter till *Carl-August* Westerlund och *Albertina Charlotta* Lilja; 2 ggn 1922 14/10 i Uppsala – 1936 m *Signe Theresia* Frank, *1899 28/6 i Delsbo, † 1989 21/2 i Uppsala, dotter till *Karl* Frank och *Sigrid* Lindgren; 3 ggn 1937 6/11 i Uppsala m *Hilda* Gunhild Arvidsson, *1901 17/1 i Ärla (Söd), † 1984 15/12 i Vaksala (Upps).

Barn (1-5), i första giftet (1):

- (1) *Erik Gunnar* Westerlund, *1917 15/11 i Uppsala, † 1968 30/7 i Västerås. Genomgick Västerviks snickarskola 1939-43, därefter studier hos professor *Carl Malmsten* i Stockholm. Anställd vid *Åtvidabergs Industrier* 1943- 45 och som slöjdläro vid Västerås folkskolor från 1947. Deltog i ett flertal kurser vid *Nääs slöjdseminarium*.- G 1947 2/8 i Graninge (Vnrl) m *Anna-Maria (Ann-Marie)* Trååh, *1923 2/1 i Graninge, dotter till lantbrukaren *Klas Emanuel* Trååh och *Anna Maria* Viksten. Bokhandelsmedhjälpare under 1960- och 1970- talen (Västerås).

Barn:

- a. *Anna Kerstin* Birgitta Westerlund, *1949 11/8 i Västerås. Studentexamen i Västerås 196x, fil. mag. vid Uppsala universitet 1974, lärarhögskolan i Uppsala 1978, studier vid *Columbia University* i New York 1984-87, fil. dr. i engelska 1990. Lektor i

engelska vid högskolan i Örebro sedan 1991.- Utgivit: "USA från Kust till Kust: Södra vägen" Stockholm 1979 och "Escaping the Castle och Patriarchy: Patterns of Development in the Novels of Gail Godwin" (dravh), Acta Anglistica Upsaliensis, 1990.- G 1987 19/6 i svenska kyrkan i New York m *Frederick Drew Shands*, *1952 20/6 i Princeton, New Jersey, USA. M. Arch. Arkitekt (Uppsala).

Son:

Fredrik Gunnar Shands, *1988 26/5 i Uppsala.

- b. *Ingrid Maria Westerlund*, *1953 27/4 i Västerås. Löneadministratör hos Nya Sparbanken.- G 1981 28/2 i Västerås – 1990 m *Tommy Martin Hedberg*, *1949 7/1 i Västerås. Fritidspedagog (Västerås).

Barn, födda i Västerås:

Anna Cecilia Hedberg, *1980 4/2.

Erik Mikael Hedberg, *1984 28/4.

i andra giftet (2-5):

- (2) *Ivar Westerlund*, *1923 4/2 i Uppsala. Tog värvning vid flottan, där han blev furir 1942 och högbåtsman 1948. Efter genomgången underofficersskola utnämndes han till fanjukare vid marinen 1972, tjänstgjorde därefter fram till pensioneringen 1978 vid marinstabens personalavdelning, samt från sistnämnda år fram till 1986 vid Liber Grafiska i Stockholm. Han har deltagit i långresor med flygplanskryssaren Gotland och kryssaren Älvsnabben. Han var styrelseledamot i stiftelsen Drottning Victorias örlogshem 1964-1978. – SvM, GMnor, Sjövärnskt ftjt. (Kungsängen).- G 1945 19/5 i Stockholm (Maria) m *Fanny Sofia Haarala*, *1923 2/10 i Svanstein (Nrb), dotter till *Levi Haarala* och *Maria Silvola*.

Son:

Lars Ivar Westerlund, *1947 16/6 i Täby. Timmerman, anställd hos Åke Erikssons Byggnads AB i Stockholm (Bro).- G 1968 16/3 i Stockholm (Årsta) – 1984 m *Monica Birgitta Berg*, *1946 21/11 i Stockholm (Enskede).

Barn:

- a. *Marie Birgitta Westerlund*, *1968 26/7 i Stockholm.-Sammanbor med *Daniel Åke Otterberg* *1965 11/5 i Göteborg (Hisings Kärra).

Son:

Emil Daniel Otterberg, *1/2 1992 i Göteborg.

- b. *Jeanette Carolina Westerlund*, *1970 5/9 i Upplands Väsby.- Sammanbor med *Magnus Sven Samuelsson*, *19653/1 i Botkyrka. Försäljningschef hos Ährléns.

Dotter:

Sandra Carolina Samuelsson, *1989 23/10 i Stockholm (Vantör).

- c. *Lars Magnus Westerlund*, *1974 18/11 i Upplands Väsby. Snickarlärling (Kungsängen).

- (3) *Bertha Teresia Westerlund*, *1932 13/8 i Uppsala. Arbetade några år som kontorist

Andra släktgrenen

vid Upplands reg:te. Startade och driver sedan 1985 tillsammans med sonen Roine musikföretaget Foxtrot Music Production Ab, som bl.a. producerar grammfonskivor med egen etikett, Foxtrot Records.- G 1953 12/9 i Uppsala m Assa *Sune* Evert Stolt, *1930 10/8 i Uppsala. Maskintekniker. Drev fram till 1990 företaget Fyrishallens Bowling AB (Uppsala).

Barn, födda i Uppsala:

- a. *Pierre* Robert Stolt, *1955 25/7. Tjänsteman på Pharmacia (Uppsala). - Sammanbor med *Maud* Elisabeth Hildorsson, *1955 25/10.

Dotter:

Cecilia Theresia Stolt, *1989 24/10 i Uppsala.

- b. *Roine* Assar Stolt, *1959 5/9. Musiker. Började som gitarrist i musikgruppen KAIPA, som turnerade bl.a. i Sverige, Norge och Danmark, gjorde egna kompositioner som inspelades på LP-skivor åren 1975-77. Den första solo LP-skivan "Fantasie" kom 1978 och blev en stor framgång. Från 1985 arbetar han i musikgruppen STOLT, som producerar plattor, och gör framträdanden i radio och under turnéer. Har mottagit ett flertal stipendier från Konstnärsnämnden och STIM (Uppsala). - Sammanbor med *Lilian* Margareta Forsberg, *1952 3/5 i Tåsjö (Vnrl).

Son:

Johan *Sebastian* Stolt, *1989 14/12 i Uppsala.

- c. Jan *Michael* Stolt, *1964 25/2. Musiker. Arbetar sedan 1985 i musikgruppen Desperados, som gjorde sin debut i skivbranschen 1987. Tre år senare nådde gruppen stor framgång med singelskivan "Louise" med Micke Stolt som låtskrivare och sångare. Gruppen turnerar i hela landet och fortsätter att producera nya skivor.- G 1988 25/6 i Uppsala m Anna *Katarina* Birgitta Edlund, *1963 9/3 i Sundsvall, dotter till Karl Bertil Edlund och Ingegärd Kristoffersson.

Barn:

Sanna *Josefine* Kristina Stolt, *1989 19/3 i Uppsala.

Felix Christoffer Stolt, *1991 18/1 i Uppsala.

- (4) *Folke* Westerlund, *1934 30/5 i Uppsala. Byggnadsingenjör, anställd hos Kungsfiskaren, Bygg- och Fastighetsbolag, Bromma. Var under tidigare år livligt musikintresserad, speciellt för jazzmusik; var då också jazzmusiker på fritidsbasis (Vällingby).-G 1954 13/2 i Uppsala - 1983 m Inga *Vera* Elisabet Sundkvist, * 1920 15/11 i Borlänge.

Adoptivbarn:

Hans *Peter* Gunnar Westerlund, *1958 24/5 i Uppsala.

Jan Karl Johan Westerlund, *1962 19/4 i Danderyd.

Anneli Westerlund, *1964 26/7 i Danderyd.

- 4) Erik Adolf Westerlund, *1893 21/6 i Uppsala, † där samma dag.
- 5) *Hilda* Eleonora Westerlund, *1895 6/10 i Uppsala, † 1980 4/4 i Uppsala.- G 1916

21/10 i Uppsala m *Joel* Åhlund, *1895 13/7 i Skutskär, † 1980 1/8 i Uppsala. Innehade ett bageri 1934-41, därefter taxi- och bussförare.

Barn (1-2):

- (1) *Margit* Eleonora Åhlund, *1916 29/3 i Uppsala.- G 1946 29/6 i Uppsala m *Gustav Evert* Gille, *1917 24/12 i Uppsala. Avdelningschef i Wollraths Järnhandel 1941-77, därefter affärschef till 1982 (Uppsala).

Son:

Ulf *Per-Olof* Gille, *1957 11/1 i Uppsala, † där vid en olyckshändelse 1988 9/8. Gymnasieex., stud. vid Bibliotekshögskolan i Borås, fil.stud. vid Uppsala universitet, anställd vid Västmanlands-Dala nations bibliotek från 1986.

- (2) *Ingemar* Åhlund, *1923 3/6 i Uppsala. Representant för WJ-bolagen AB 1955-90 (Uppsala).- G 1944 19/8 i Uppsala m *Eivor* Viktoria Andersson, *1921 14/11 i Björklinge (Upps), dotter till *Konrad* Andersson och *Aurora* Eriksson.

Barn, födda i Uppsala:

- a. *Leif* Ingemar Åhlund, *1941 14/8. Arbetsledare (Uppsala).
b. *Åke* Conny Åhlund, *1944 9/7. Försäljare vid Uppsala Maskin & Verktyg AB sedan 1972 (Uppsala).- G 1976 20/3 i Uppsala m *Pia* Margareta Nyström, *1950 7/7 i Uppsala, dotter till *Allan* Lindgren och *Maj-Britt* Nyström.

Son:

Patrik Conny Åhlund, *1976 7/10 i Uppsala.

- c. *Dick* Lennart Åhlund, *1948 16/10. Försäljare vid Uppsala Maskin & Verktyg AB (Storvreta).- G 1973 23/6 i Uppsala m *Ann-Britt* Margareta Lundholm, *1948 4/10 i Tegelsmora (Upps), dotter till *Nils* Lundholm och *Else-Maj* Eriksson.

Barn, födda i Uppsala:

Joakim Rikard Åhlund, *1976 27/2.
Terese Viktoria Åhlund, *1982 16/1.

- d. *Tom* Rolf Åhlund, *1953 6/10. Offsettryckare vid *Kabi Pharmacia* AB (Uppsala).
6) *Erik Ernst* Westerlund, *1897 23/7 i Uppsala, † där 1973 16/10.- Gift 192... - 1936 m *Edla* Matilda Viktoria Lundahl, *1902 4/9 i Högby (Kalm), † 1988 8/12 i Uppsala, dotter till arbetaren *Johan Reinhold* Lundahl och *Maria Josefina* Petersson.

Barn:

Ruth Astrid Westerlund, *1923 4/5 i Uppsala.
Nils Gunnar Westerlund, *1924 18/10 i Uppsala.

Stamtavla för tredje släktgrenen

Generation:

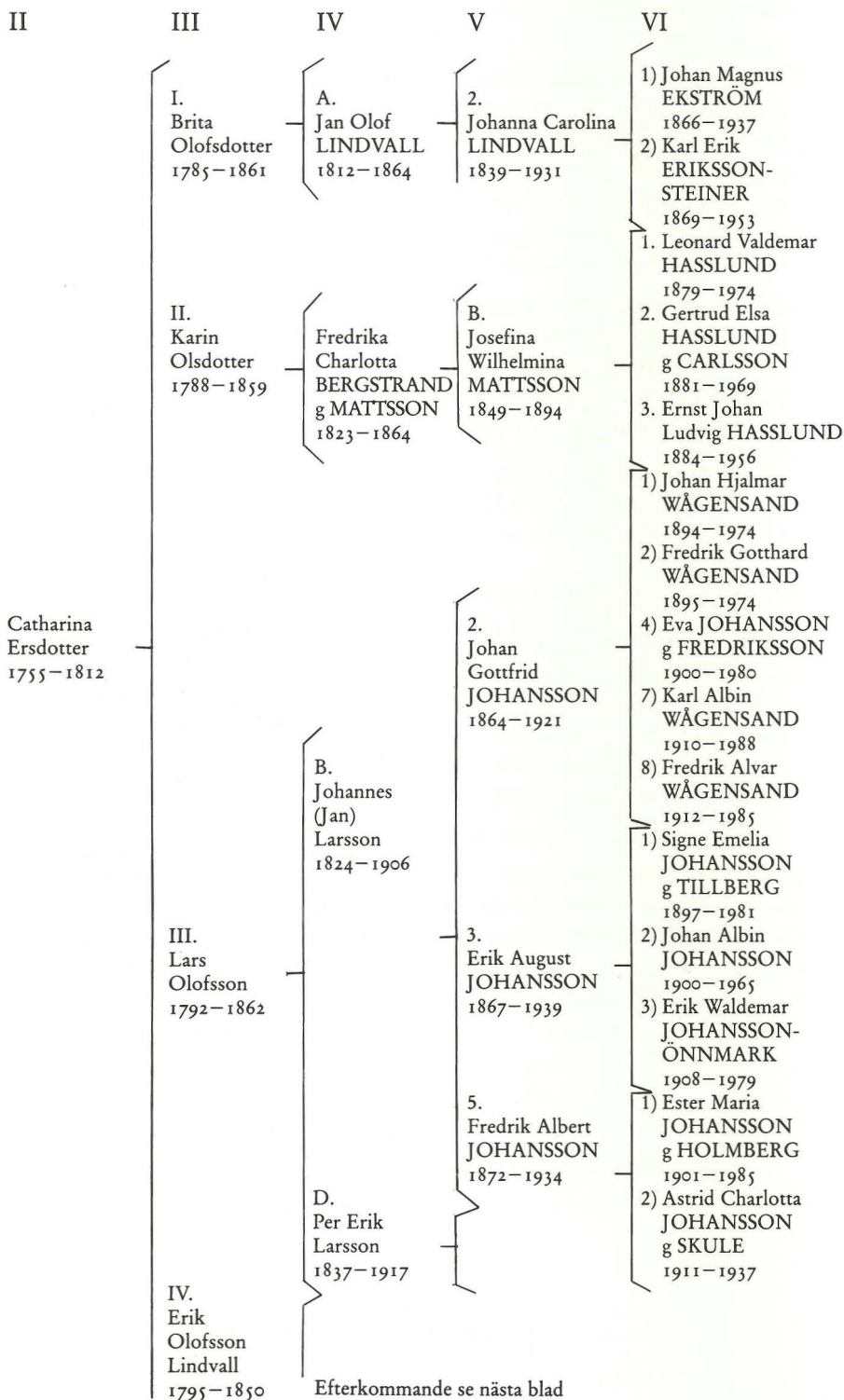

Tredje släktgrenen, fortsättning

Generation:

III

IV

V

VI

Från
föregående
blad

D.
Per Erik
Larsson
1837-1917

3.
Johan Albert
Larsson
1871-1956

4.
Erik August
PETTERSSON
1875-1947

3.
Sophia
Wilhelmina
CARLSSON
1861-19..

5.
Maria Gustava
Carlsson
g Andersson
1866-1936

6.
Carl August
CARLSSON
1874-1964

7.
Johan
Bernhard
CARLSSON
1880-1950

C.
Gustava
Wilhelmina
Lindvall
g ANDERSSON
1850-1924

Verner Engelb.
ANDERSSON
1876-1946

1) Johan Theodor LARSSON
1896-1981

2) Karl Evert LARSSON
f 1905

3) Hugo Valdemar LARSSON
1912-1971

1) Erik Filip PETTERSSON
1905-1966

2) Hans Helge PETTERSSON
1909-1975

3) Einar August PETTERSSON
1911-1977

4) Uno Sivard PETTERSSON
1912-1987

1) Hilda Sofia CARLSSON
g SUNDELL
1887-1960

2) Karl Konstantin KARLSSON
1890-1976

3) Maria Viktoria KARLSSON
g LINDGREN
1897-1971

4) Johan Viktor KARLSSON
1902-1959

2) Carl Alfred Emanuel
ANDERSSON-ÖHMAN
1891-1925

Gunhild Maria CARLSSON
g HUSMAN
f 1903

1) Svea Valborg CARLSSON
g PETTERSSON
1901-1948

3) Elin Margareta KARLSSON
g ERIKSSON
f 1906

4) Karina Bernhardina KARLSSON
g SJÖLIN
1910-1985

5) Edith Linnéa KARLSSON
g JOHANSSON
f 1912

Nils Verner ANDERSSON
f 1908

IV.
Erik
Olofsson
LINDVALL
1795-1850

Från
föregående
blad

Tredje släktgrenen

Catharina (Kajsa) Ersdotter, *1755 13/8 i Litslena, †1826 3/5 i Boglösa.- G 1784 9/10 i Vallby m Olof Larsson, *1752 1/10 i Litslena, †1809 28/5 i Boglösa. Bonde på Helsingbo i Arnö, senare på Rickeby. Förste brukaren av Rickeby 1.

Barn (I-IV):

- I. Brita Olofsdotter, *1785 12/12 i Arnö, †1861 7/10 i Boglösa.- G 1812 24/10 m Johan (Jan) Jansson i hans andra gifte (g 1 ggn 1789 21/12 i Boglösa m Greta Jonsdotter, *1749 19/12, †1811 1/3), *1762 29/2 i Hjälsta, †1841 27/1 i Boglösa. Bonde på Rickeby 5 samt efter 1812 på Rickeby 4.

Barn (A-C):

- A. Jan Olof Lindvall, *1812 19/10 i Boglösa, †1864 29/9 i Sigtuna. Statkarl.- G 1 ggn 1834 31/3 i Tillinge m Maja Stina Ternberg, *1804 12/12 i Svinnegarn, †1849 4/5 i Tillinge, dotter till torparen Erik Larsson på trädgårdstorpet och Anna Stina Lind; 2 ggn 1850 29/10 i Tillinge m Brita Cajsa Ersdotter i hennes andra gifte (g 1 ggn m torparen på Hagby Johan Erik Ekström), *1814 10/6 i Tillinge, †18.., dotter till torparen Erik Andersson och Anna Ersdotter.

Barn i första giftet (1-5):

1. Christina Josefina Lindvall, *1836 31/12 i Boglösa, †1840 6/4 i Vårfrukyrka.
 2. Johanna *Carolina* Lindvall, *1839 14/10 i Vårfrukyrka, †1931 30/1 i Vallby. Sammanbodde med tre olika män, med vilka hon hade följande tre barn, vilka antog respektive faders släktnamn (Ekström, Eriksson och Pettersson) [1]-3)].
- 1) *Johan* Magnus Ekström, *1866 17/3 på Dräggesta i Vallby, †1937 29/12 i Litslena. Gardist nr 42 vid 5 komp. Andra Livgardet 1886 28/10. Kallade sig som soldat Stolt. Överflyttade 1890 1/12 till Upplands reg:te Hagunda komp., rote nr 111 i Litslena, avsked 1910 8/6, därefter snickare.- G 1892 12/11 i Boglösa m Emma Olivia Lindqvist, *1869 24/4 i Skedvi (Vm), †1915 18/6 i Litslena, dotter till Emma Sofia Lindqvist, piga i Tuna. Sammanlevde därefter utan äktenskap m *Anna* Serena Eklund, *1887 25/7 i Härkeberga (Upps), †1932 18/7 i Litslena, dotter till Bernhard Eklund och Ulrika Josefina Lindblom.

Barn (1-5):

- (1) *Emil* Johan Stolt, *1893 20/10 i Litslena, †1980 3/6 i Villberga. Snickare i Litslena.
- (2) *Ture* Johan Stolt, *1904 15/1 i Litslena, †1979 3/3 i Villberga. Snickare i Grillby. – På hans gravvård på Villberga kyrkogård har förutom namn och årtal inristats det von Vogelsangska vapnet.- G 1942 22/2 i Villberga m sin kusin [se nedan – 2), (7)] Gunhild (*Gulli*) Linnéa Steiner, *1907 10/8 i Boglösa (Grillby).
- (3) *Anna Margareta* Linnéa Stolt, *1918 28/1 i Litslena. Vårdbiträde.- G 1943 31/10 i

Litslena m *Erik* Emanuel Mellberg, *1913 15/10 i Hjalsta. Jorbruksarbetare och idrottsvaktmästare (Örsundsbro).

- (4) *Karl Olov* Birger Eklund, *1920 24/11 i Litslena. Fd bilmontör (Enköping).- G 1957 5/5 i Litslena m *Svea* Viktoria Johansson, *1932 2/1 i Enköping, dotter till Frans Oskar Johansson och Vendela Vilhelmina André.

Barn:

Michael Olov Eklund, *1957 24/6 i Litslena. Konstruktör.

Johan Olov Michael Eklund, *1981 25/9 i Enköping.

- (5) *Kerstin* Maria Elisabet Eklund, *1925 11/3 i Litslena. - G 1950 25/2 - 1971 i Uppsala m *Emil Rune* Funke, *1926 4/10 i Uppsala. Stadsbud (Uppsala).

Barn, födda i Uppsala:

- a. *Tommy* Rune Funke, *1950 16/8. Målare (Uppsala).- G 1986 4/4 i Uppsala m *Lena* Karlsson, *1952 7/9 i Uppsala.

Son:

Karl Fredrik Emil Funke, *1973 15/9 i Uppsala.

- b. *Monica* Elisabet Funke, *1953 18/1. Laboratorieassistent vid statens livsmedelsverk sedan 1988 (Uppsala).- G 1973 - 1986 m *Bo* Göran Carlsson, *1952 30/1. Bokbindare vid Uppsala universitetsbibliotek.

Barn:

Nina Elisabeth Funke, *1973 15/9 i Uppsala.

Mikael Göran Carlsson, *1976 26/5 i Uppsala.

- c. *Lisbeth* Maria Funke, *1955 22/4 i Uppsala. Barnsköterska vid Bäckalösaskolan (Uppsala).- G 1976 -77 m *Danny* Abe Lowi, *1952 24/5 i Montreal, Canada.

Son:

Joshua Danny Funke-Lowi, *1974 17/3 i Uppsala.

- 2) *Karl* Erik Eriksson, *1869 24/5 i Vallby, †1953 8/11 i Vallby. Gardist vid Andra livgardet samtidigt med brodern 1886 28/10. Indelt soldat vid Upplands reg:te, Enköpings komp med namnet Steiner 1891 21/10, rote nr 60 i Boglösa, vice korpral 1893 men nedflyttades på egen begäran till menig påföljande år, avsked 1909 30/6, senare byggmästare på Gåde i Boglösa.- G 1892 12/11 i Boglösa m *Erika* Karolina Ekstrand, *1867 8/7 i Sparrsätra, †1941 13/8 i Boglösa, dotter till Carolina Ekstrand och okänd fader.

Barn (1-7):

- (1) *Signe* Svea Sofia Steiner, *1896 25/12 i Boglösa, †1955 28/11 i Sundbyberg.

- (2) *Bror Sivert* Steiner, *1897 23/1 i Boglösa, †1988 16/11 i Västerås. Lantbrukare på Urväderstorp i Lillhärad (Vm).- G 1926 19/12 i Simtuna (Upps) m *Anna Elisabeth* (Lisa) Johansson, *1898 19/1 i Torsvi, †1988 8/8 i Västerås, dotter till drängen

Tredje släktgrenen

Johan Oskar Napoleon Johansson och Anna Justina Johansson.

Barn (a-d):

- a. *Viola* Viktoria Steiner. *1925 12/3 i Bålsta (Sth), † i en trafikolycka 1979 16/12.- G 1951 17/3 i Lillhärad m *Max* Evald Johansson, *1918 1/2 i Lillhärad. Lantbrukare (Lillhärad, Västerås).

Hennes son, utan känd fader:

- a) Bror *Lennart* Steiner, *1944 26/4 i Gunnilbo (Vm). Anställd i Mark & Anläggnings AB (Hallstahammar).- G 1968 3/2 i Västerås -1976 m *Boel* Maria Liwing, *1943 30/11 i Västerås, dotter till Stig Joel Liwing och Karin Maria Nyström.

Söner, födda i Västerås:

Stig Lennart *Henrik* Steiner, *1969 7/8. Affärsanställd (Västerås).

Stig Lennart *Fredrik* Steiner, *1973 23/10.

Gemensamma barn:

- b) *Bengt* Evald Johansson, har antagit hustruns namn Löfling, *1954 13/10 i Lillhärad. Äger tillsammans med brodern och brukar Lundby (Lillhärad).- G 1987 1/8 i Lillhärad m *Anette* Margaretha Löfling, *1958 29/12 i Sala, dotter till ingenjör Jan-Olof Löfling och Alva Margaretha Malmström.

Barn, födda i Lillhärad:

Bengt *Christian* Löfling, *1980 4/9.

Johanna Sofie Viktoria Löfling, *1984 8/10.

- c) *Hans* Åke Johansson, *1956 29/8 i Lillhärad.
- d) *Viola* *Marianne* Johansson Steiner, *1963 22/9 i Lillhärad (Skultuna).
- b. *Maj-Lis* Elisabeth Steiner, *1926 12/6 i Simtuna (Lillhärad).- G 1950 30/9 i Lillhärad m *Nils* Roland Johansson, *1927 9/8 i Lillhärad, † där 1989 30/10. Kyrkvaktmästare i Lillhärad.

Hennes son, adopterad av makarna:

- a) Karl *Bengt-Olof* Steiner, efter adoptionen Johansson, * 1945 30/8 i Lillhärad. Studierektor vid Centralskolan (Grästorpe).- G 1975 13/6 i Lillhärad m *Ingrid* Linnéa Lindberg, *1944 13/9 i Hallstahammar (Vm), dotter till Gösta Lindberg och Anna Carolina Berg

Son:

Martin Johansson, *1975 7/12 i Tengene (Skbg).

Gemensamma barn:

- b) *Torsten* Nils Johansson, *1950 19/12 i Skultuna. Banktjänsteman vid Skandinaviska Enskilda Banken (Örnsköldsvik).
- c) *Anneli* Elisabeth Johansson, *1967 12/5 i Lillhärad. Gymnasieexamen i Västerås 1986. Doktorand vid strålningsbiologiska institutionen vid Stockholms universitet.
- c. *Dagny* *Anne-Mari* Steiner, *1928 20/4 i Simtuna.- G 1951 31/12 i Lillhärad m Karl

Runo Holmberg, *1924 13/11 i Surahammar. Arrenderar Klockentorp (Lillhärad, Västerås).

Dotter:

Anna *Anita* Kristina Holmberg, *1952 5/5 i Lillhärad. Hälso­rådgivare.- Har sammanbott m *Ragnar* Valdemar Jonsson, *1949 4/10 i Vasa, Finland. Byggnadsarbetare (Hallstahammar).

Barn, födda i Lillhärad:

Jenny Kristina Holmberg, *1972 10/10.

Karl Anders *Daniel* Holmberg, *1976 31/5.

- d. *Siv Linnéa* Steiner, *1937 15/6 i Björksta (Vm). Materialplanerare (Västerås).- G 1961 21/5 i Västerås -1983 m *Jim Erland Goodwin* Grubb, i hans första gifte, *1937 31/12 i Sveg (Jämtl). Direktör i Mälardalens Bostadsrättsförening i Västerås.

Barn:

- a) *Lena* Grubb, *1961 11/10 i Västerås. Genomgått lärarhögskolan i Stockholm. Lågstadielärare.- G 1984 11/8 i Lundby (Vm) m *Torjörn* Carl-Johan Godö, *1959 24/3 i Lundby. Gymnasieexamen. Distriktskonsulent hos ICA (Västerås).

Barn:

Carl *Mathias* Godö, *1986 13/3 i Lundby.

Michael Per Johan Godö, * 1988 16/5 i Skerike(Vm).

Karin Eva Elisabeth Godö, *1991 14/5 i Skerike.

- b) *Jan* Grubb, *1964 15/9 i Västerås. Genomgått ASEA:s industriskola. Tekniker.
- (3) *Sigfrid (Sigge)* Vitalis Steiner, *1899 16/6 i Boglösa, †1969 10/9 i Ramnäs (Vm). Trädgårdsmästare på Virsbo Bruk från 1946.- G 1933 20/12 i Köping m *Anna* Wilhelmina Lövstrand, *1902 26/7 i Nora, †1970 16/12 i Ramnäs.
- (4) *Ivar* Sigurd Steiner, * tv 1902 22/6 i Boglösa, †1964 3/1 i Härkeberga. Ladugårdskar­l bl.a. på Jädra, Långtora sn och Åhl.- G 1926 ../10 i Sparsätra (Upps) m *Ester* Karolina Andersson *1901 16/9 i Giresta (Upps), †1990 27/12 på Åsundagården i Tillinge sn, dotter till Karl Johan Andersson och Anna Karolina Karlsson.

Barn:

- a. *Sven* Sigurd Steiner, *1926 16/10 i Sparsätra. Tekniker. Anställd hos AMU som lärare i styr- och reglerteknik (Uppsala).- G 1957 11/10 i Långtora (Upps) m *Gussie* Torun Birgitta Karlsson, *1933 3/3 i Övergran (Upps), dotter till Karl Karlsson och Elisabet Tapper. Kokerska vid Göransgården i Danmark (Upps).

Barn:

- a) *Stig* *Thomas* Steiner, *1954 5/5 i Enköping. Lokförare vid Statens Järnvägar (Uppsala).- Sammanbor med *Ingrid Cecilia* Ganholm, *1958 9/9 i Långtora (Upps). Byråassistent hos kronofogden i Uppsala.

Barn, födda i Vaksala (Upps):

Tredje släktgrenen

Hanna Cecilia Steiner, *1984 9/12.

Lina Birgitta Steiner, *1986 15/10.

- b) Karl *Christer* Steiner, *1956 4/9 i Långtora. Lärare i VVS- teknik vid AMU (Örsundsbro).- G 1979 24/12 i Danmark (Upps) m *Eva* Anne-Marie Höglund, *1955 7/5 i Uppsala, dotter till Sven-Olov Höglund och Anne-Marie Håkansson.

Barn:

Karin Birgitta Steiner, *1979 24/12 i Danmark.

Sven *Mattias* Steiner, *1982 12/4 i Hjalsta.

Karl *Staffan* Emanuel Steiner, *1985 7/5 i Hjalsta.

- c) *Mariettee* Elisabeth Steiner, *1960 5/11 i Långtora. Gymnasieexamen 1979, fil.kand. vid Uppsala universitet 1986, doktorand i botanik (Örsundsbro).
- d) Sven *Stefan* Steiner, *1964 31/3 i Danmark (Upps). Rörmokare hos Arlanda Rör AB i Märsta (Uppsala).
- b. *Svea* Elisabet Steiner, *1931 27/3 i Sparsåtra.- G 1949 12/11 i Enköping m Stig Nils *Rune* Forsberg, *1925 1/3 i Väddö (Sth). Verktygsmakare (Enköping).

Dotter:

Rita *Elisabet* Forsberg, *1949 31/7 i Enköping.- G 1969 18/19 i Enköping – 1987 m Nils Rodney Steibert, *1947 24/5 i Stockholm (Matt). Reparatör på Sjöo (Örsundsbro).

Barn, födda i Enköping:

Roine Nils Steibert, *1968 6/10.

Veronica Elisabet Steibert, *1970 4/3.

Susanne Viola Margareta Steibert, *1975 18/10.

- (5) Sven Evald Steiner, * tv 1902 22/6 i Boglösa, † där 1903 14/1.

- (6) *Knut* Evald Steiner, *1903 31/8 i Boglösa, † 1982 11/10.

Valsverksarbetare vid Domnarvets järnverk.- G 1929 28/9 i Stora Tuna (Kopp) m *Rut* Eleonora Dahl, *1904 8/7 i Stora Tuna, dotter till hemmansägaren Johannes Dahl och Anna Wilhelmina Andersson (Borlänge).

Döttrar (a-b) födda i Falun (Kristine):

- a. *Gun* Margareta Steiner, *1935 20/7. Damfrisör.- G 1955 9/4 i Stora Tuna m *Hans* Rudad Folke Sundqvist, *1933 6/4 i Jokkmokk (Nrb). Bilreparatör (Falun).

Döttrar (a-c):

- a) *Yvonne* Margareta Sundqvist, *1953 12/9 i Borlänge. Kontorist.- G 1980 26/7 i Stora Tuna m Vladimir (*Walter*) Podgornoj, *1952 13/3 i Långshyttan (Kopp). Marknadschef i Stora-Data (Falun).

Barn, födda i Falun (Kristine):

Linda Maria Podgornoj, *1976 5/2.

Hans *Roger* Podgornoj, *1980 24/4.

Linnéa Anna Podgornoj, *1984 13/5.

- b) *Annica* Kristina Sundqvist, *1957 18/8 i Falun (Kristine). Undersköterska vid Falu lasarett.- G 1989 31/12 i Torsång (Kopp) m *Thomas* Harry Ludvigsson, *1956 12/7 i Solna. Systemman vid Stora-Dala (Falun).
- Barn, födda i Falun (Kristine):
Christopher Thomas Ludvigsson, *1986 13/4.
Andrée Johannes Ludvigsson, *1988 20/7.
- c) *Marie* Anna Sundqvist, *1963 22/9.
- b. *Majbritt* Eleonora Steiner, *1938 18/6. Affärsbiträde.- G 1938 18/6 i Falun (Kristine) m *Hans Göran* Eriksson, *1940 23/10 i Falun (Kristine). Arbetsberedare vid Svenska Stål AB (Borlänge).
- Barn, födda i Falun (Kristine):
- a) Britt *Susanne* Eriksson, *1963 26/10. Museivärdinna vid Framtidsmuseet i Borlänge.- Sammanbor m *Karl Torbjörn* Gustavsson, *1961 17/11 i Falun (Kristine). Byggnadsarbetare (Borlänge).
- Son:
Simon Carl Eriksson, *1989 24/7 i Falun (Kristine).
- b) *Claes* Göran Eriksson, *1968 18/3. Elektriker (Borlänge).
- (7) *Gunhild (Gulli)* Linnéa Steiner, *1907 10/8 i Boglösa.- G 1942 m sin kusin *Ture Johan* Stolt, *1904. Se ovan [1], (2)].
- Dotter, tillsammans med smeden *Karl Oskar* Modin, *1899 21/1 i Uppsala, †1954 29/9 i Karlstad:
Signe Linnéa Steiner, *1924 22/8 i Boglösa, †1978 12/2 i Sundbyberg. Adopterad av sin styvfar *Ture* Stolt 1971.- G 1945 16/6 i Villberga m *Kurt* Olof Jonsson, *1920 13/9 i Bollnäs. Förman hos Svenska Esso AB (Sundbyberg).
- Barn:
- a. *Conny* Olof Jonsson, antog 1971 namnet Steiner, *1945 24/9 i Stockholm (Kungsh). Ingenjörsexamen från Åsö gymnasium mätningstekniska linjen. Anställd bl.a. vid lantmäterikontoret i Danderyd 1984-88 samt därefter vid lantmäterikontoret i Sala (Grillby).- G 1 ggn 1971 29/5 i Sollentuna – 1984 m *Anna Birgitta* Eriksson, * 1945 12/3 i Sollentuna, dotter till *Hargo* Eriksson och *Svea* Nygren; 2 ggn 1987 21/6 i Enköping, vigsel på Strömsholms slott, m *Anna-Charlotte* Åberg, *1954 26/7 i Åsele (Vb), dotter till ingenjör *Sture* Åberg och *Brittmarie* Wikman. Leg sjuksköterska, anställd vid Enköpings lasarett.
- Son, i första giftet:
Christian Olof Steiner, *1976 25/7 i Sollentuna (Grillby).
- b. *Margot* Linnéa Jonsson, *1948 1/6 i Sundbyberg. – G 1969 19/7 i Sundbyberg m *Göran* Lundkvist, *1946 21/10 i Solna. Ingenjör vid Statens vattenfallsverk (Vällingby).

Tredje släktgrenen

Dotter:

Carina Linnéa Lundkvist, *1979 10/3 i Sollentuna.

- 3) *Gottfrid* Robert Pettersson, *1881 7/6 på Tallbacken i Vallby, †1966 4/10 i samma sn. Först jordbruksarbetare, från 1910 till 1934 skeppare. - G 1904 1/4 m *Elin* Cecilia Lindgren, *1862 1/4 i Lovö (Sth), †1960 21/11 i Vallby.

Son:

Helge *Gottfrid* Valdemar Pettersson, *1904 19/4 i Gryta (Upps), †25/7 s.å. i Vallby.

3. *Edla* Sofia Lindvall, *1841 20/12 i Boglösa. Flyttade till Sänga 1869 24/10. Ej återfunnen där.

i andra giftet:

4. *Johan* Viktor Lindvall, *1852 13/8 i Tillinge (Upps), † där 2/12 s.å.
5. *Karl* Erik Lindvall, *1854 26/9 i Skogs Tibble, †1861 23/9 i Sigtuna.
B. *Erik* Jansson Lindvall, *1816 10/12 i Boglösa, †1848 4/12 i Veckholm.
C. *Lovisa* Carolina Jansdotter, *1821 12/12 i Boglösa, † där 1907 14/2.

Barn utan känd fader:

1. *Lovisa* Mathilda Jansdotter, *1850 10/9 i Boglösa, †1935 19/4 i Övergran. Fick tjänst som piga på Arnö prästgård 1866, fortsatte som sådan på skilda platser tills hon 1887 återkom till Boglösa. - G där 1889 15/9 m *Johan* Fredrik Andersson i hans andra gifte, *1853 14/10 i Åker (Söd), †1911 6/2 i Övergran. Statdräng.

Dotter:

Anna Katarina Andersson, *1891 25/1 i Långtora. Efter arbete bl.a. i Stockholm och Enköping kom hon 1911 till Väppeby i Veckholm, där hon dog 1914 14/7.

2. *Erika* (Jansdotter), *1855 2/7 i Skogs Tibble. >
II. *Karin* (*Kajsa*) Olsdotter, *1788 28/10 i Vallby, †1859 12/9 i Veckholm. - G 1823 7/2 i Veckholm m *Carl* Fredrik Bergstrand i hans andra gifte, *1773 17/4 i Löt, †1843 16/2 i Veckholm. Indelt soldat med namnet Örn, senare husman.

Dotter:

Fredrika Charlotta Bergstrand, *1823 13/5 i Veckholm, †1864 24/5 i Danderyd. - G 1846 14/11 i Veckholm m *Lars* Mattsson i hans första gifte (omgift 1864 29/12 i Järfälla m *Greta* Holmqvist, *1813 11/12), *1816 13/3 i Björklinge (Upps), †1896 24/12 i Ed (Sth). Statdräng.

Barn (A-G):

- A. *Emma* Charlotta Mattsson, *1847 17/7 i Veckholm, †1868 16/1 på allm barnbörds-
huset i Stockholm, men skriven i Östra Ryd.

Son utan känd fader:

Axel Theodor Mattsson, *1868 4/1 på allm barnbördshuset. >

- B. *Josefina* Wilhelmina Mattsson, *1849 2/7 i Bro (Sth), †1894 3/2 i Stockholm (Ad-

Fredr). Sömmerska.- Sammanlevde utan äktenskap m *Johan* Christian Hasslund, *1845 27/3 i Fredrikshamn, Danmark, †1906 17/1 i Stockholm (AdFredr). Snickare i Stockholm.

Barn (1-4):

1. Leonard *Valdemar* Hasslund, *1879 17/1 i Stockholm (Maria), †1974 29/10 i Norrköping. Ladugårdsförman, senare transportarbetare i Norrköping.- G 1902 22/10 i Skärkind (Ögtl) m *Anna* Maria Johansson, *1881 21/8 i Vreta Kloster (Ögtl), †1932 25/12 i Norrköping, dotter till mjölnaren *Johan* Johansson och *Beata* Lovisa Eriksson.

Barn (1-6):

- 1) *Anna* Margareta (*Greta*) Hasslund, *1903 26/7 i Styrestad (Ögtl). Förestod under ca 20 år Fiskens personalrestaurang i Stockholm.- G 1 ggn 1924 15/3 i Ö Eneby m *Evald* Vilhelm Dahlqvist vilken hon blev skild, *1898 26/7 i Östra Eneby (Ögtl), †1966 26/7 i Norrköping; 2 ggn 1953 25/7 i Lidingö m *Hans* Theodor Andersson, *1913 13/12 i Solna. Fd magasinsarbetare (Lidingö).

Dotter i första giftet:

Eivor Margareta Dahlqvist, *1923 22/11 i Östra Eneby. (Huddinge).- G 1 ggn 1944 i Uppsala- 46 m *Nils Lars* Norman, *1924 29/10 i Film (Upps), fd kommunalråd i Sigtna; 2 ggn 1956 m *Sven Olof (Olle)* Lindberg, *1922 31/12 i Skutskär, †1967 2/2 i Stockholm. Bussförare.

Dotter:

Margareta Eleonora Norman, *1944 18/4 i Uppsala, †1946 8/4 i Rasbo (drunknade i en bäck).

- 2) *Erik* Valdemar Hasslund, *1905 20/12 i V Stenby (Ögtl), †1984 17/1 i Norrköping. Reparatör (Norrköping).- G 1 ggn 1937 30/10 i Norrköping (Matt) *Alice* Ingegerd Fredrika Petersson, *1914 13/8 i Jönköping, †1954 10/9 i Norrköping, dotter till tändsticksarbetaren *Karl Fredrik* Petersson och *Allmina* Cornelia Rydell; 2 ggn 1966 22/1 i Norrköping (Matt) m *Tyra* Ingegerd Knutsdotter Ekdahl, *1909 9/7 i Norrköping, dotter till teckningsläraren *Knut* Ekdahl och *Elin* Rudenström (Norrköping).

Son i första giftet:

Inge Valdemar Hasslund, *1940 22/5 i Norrköping, †1980 1/2 i en bilolycka i Liberia. Anställd som teletekniker hos Lamco i Liberia från 1966.- G 1 1964 21/2 i Norrköping (Joh) m *Ulla Ann-Christine* Strömberg, *1943 17/7 i Norrköping (StOlai), dotter till *Gunnar Wilhelm* Strömberg och *Klara Kristina* Hiller (Tyresö).

Söner:

Peer Magnus Valdemar Hasslund, *1964 17/6 i Norrköping. Köksmästare vid Pripps lunchservering (Bollmora, Tyresö).

Thomas Valdemar Hasslund, *1967 26/7 i Yekepa, Liberia, †1992 13/6 i Stockholm. Servitör.

Tredje släktgrenen

- 3) *Lennart* Vilhelm Hasslund, *1910 30/6 i Rönö (Ögtl). Betongarbetare (Södertäje).
- 4) *Bror* Leonard Hasslund, *1914 27/11 i Krokek (Ögtl), †1978 12/10 i Stockholm. Förste polisassistent i Stockholm.- G 1 ggn 1940 29/11 i Stockholm (Kungsh) – 1959 m *Ebba* Karin Charlotta Strömgren-Sundén, *1918 27/7 i Lunda (Söd), dotter till arbetsförman Emil Set Strömgren-Sundén och Elsa Viktoria Lust; 2 ggn 1959 m *Margit* Amalia Carlsson, *1921 29/3 i Danderyd, †1964 13/7; 3 ggn 1969 27/7 i Stockholm (Hägersten) m sin svägerska, tvillingsystern *Märta* Karolina Carlsson, *1921 29/3 i Danderyd, †1989, dotter till ... Byråassistent vid polismyndigheten i Stockholm.

Barn i första giftet:

- (1) Karin *Elisabeth* Hasslund, *1942 13/4 i Stockholm (Västerled). Barnsköterskeexamen. Anställd vid socialförvaltningen i Stockholm.- G 1964 23/5 i Stockholm (Högalid) m Frans *Ingvar* Karlsson, *1937 13/2 i Stockholm (Högalid). Dipl företagsekonom. Anställd i PKbanken, bankdirektör i Nordbanken sedan 198x (Hässelby).

Dotter:

Renée Elsa Christina *Helena* Karlsson, *1969 17/3 i Stockholm. Gymnasieexamen, barnsköterskeexamen. Sammanbor med *Claes* Oldensjö, *1957 21/5 i Stockholm (Vällingby). Fastighetsskötare (Järfälla).

Son:

Kristoffer Victor Karlsson, *1991 20/12 i Järfälla.

- (2) *Renée* Elsa Christina Hasslund, *1944 29/2 i Stockholm (Västerled). Anställd vid Stockholms trafikövervakningsavdelning.- G 1 ggn 1963 6/7 i Stockholm (Farsta) – 1974 m Bengt *Tommy* Edermo, *1943 14/3 i Stockholm (Högalid). Åkeriägare (Handen); 2 ggn 1980 11/8 i Stockholm (Grekisk-Ortodoxa församlingen) m Gregorius (*George*) Mamakoupoulos, *1954 16/11 i Pireus, Grekland. Arkitekt (Hässelby).

Barn:

(Tillsammans med Björn Gustav Holmgren, *1941 28/3)

- a) Björn *Tommy* Hasslund, *1960 19/4 i Stockholm (Västerled). Lasbilschaufför (Vällingby).- G 1992 21/5 i Stockholm (Vällingby) m *Lena* Birgitta Nilsson, *1965 14/6 i Danderyd, dotter till Bengt Hugo Nilsson och Birgitta Jill Jansson. Barnskötare.

Barn:

Patrik Hasslund, *1992 10/8 i Stockholm (Vällingby).

- b) *Christina* Renée Elisabeth Edermo, *1963 21/1 i Stockholm. Restaurangbiträde (Farsta).- Har sammanbott m *Kjell* Forsgren, *1959 2/6 i Stockholm (Ensk) samt därefter med *Kent* Brulin, *19...

Söner:

(son till Kjell Forsgren)

Christer Edermo, *1987 4/10.

(son till Kent Brulin)

Daniel Edermo, *1990 6/4.

- c) *Kenneth* Bengt Ove Edermo, *1970 17/3 i Österhaninge. Anställd hos Motormännens Riksförbund (Stockholm).
- 5) *Carl Sigvard* Hasslund, *1917 19/6 i Krokek (Ögtl). Byggnadsarbetare (Farsta).- G 1 ggn 1945 13/1 i Stockholm (Brännk) m *Aili* Hildur Niemi, *1920 21/10 i Pajala (Nrb), † 1987 5/1 i Mora, dotter till arbetaren Johan Niemi och Maria Erika Tand. Undersköterska på Serafimerlasarettet. 2 ggn 1989 16/12 i Stockholm (Farsta) m *Alma Matilda Aina* Hallén, *1923 10/8 i Sundsvall.

Barn (a-f):

- a. *Sven Christer* Valdemar Hasslund, *1947 28/4 i Adelsö (Sth). (Handen).- G 1971 18/9 i Botkyrka m *Annette* Kristina Gustafsson, *1952 24/3 i Göteborg, dotter till svetsaren Göte Gustafsson och postiljonen Gun-Britt Bäckberg.

Barn:

Åsa *Michaela* Hasslund, *1972 7/1 i Botkyrka. Genomgått lantbruksskola.

Niclas *Mathias* Hasslund, *1974 28/6 i Botkyrka.

Elina Victoria Hasslund, *1982 10/11 i Mora.

- b. *Lars Ove* Hasslund, * tv 1949 27/11 i Botkyrka (Sth). Snickare (Norsborg).- G 1976 16/10 i Botkyrka m *Siw* Inga Britt Ericsson, *1953 3/5 i Botkyrka, dotter till Carl Lennart Ericsson och Barbro Alexandra Aldrin.

Barn:

Anna Maria Alexandra Hasslund, *1976 17/11 i Botkyrka.

Jennifer Maria Erica Hasslund, *1986 18/7 i Botkyrka.

- c. *Jan Peter* Hasslund, * tv 1949 27/11 i Botkyrka. Genomgått Vårdinge folkhögskola. Föreståndare för konsumbutik i Stockholm 1976-83, innehade livsmedelsbutiken Hushållsgrossisten i Södertälje 1983-88, försäljare hos HTH-köksforum sedan 1988 (Norrköping).- G 1 ggn 1973 18/8 i Botkyrka - 1982 m *Ylva* Sjögren, *1951 29/7 i Spånga, dotter till Olof Sjögren och Ann-Marie Hagsjö; 2 ggn 1982 5/6 i Botkyrka m *Ann* Katarina Jakobson, *1956 11/1 i Stockholm (Brännk), dotter till direktör Uddo Jakobson och Dagmar Larsson.

Barn, födda i Botkyrka, i första giftet:

Robert Jan Hasslund, *1972 4/9 (Solna).

Niclas Tonie Hasslund, *1976 27/1 (Solna).

Daniel Olof Hasslund, *1979 11/12 (Solna).

i andra giftet:

Mikael Jan Erik Hasslund, *1983 17/5.

- d. *Stefan* Ingemar Hasslund, *1951 24/8 i Botkyrka, † 1990 28/5 i Botkyrka. Telemontör.- G 1989 31/12 i Slimminge (Malm) m *Eva* Margareta Bergelv, *1956 10/10 i Stockholm (Ensk). Teletekniker (Skurup).

Barn:

Tredje släktgrenen

i samboförhållande m Eva *Gunilla* Gustavsson, *1952 19/11:
Stefan *Magnus* Gustavsson, * tv 1977 20/12 i Botkyrka.
Ingemar *Andreas* Gustavsson, * tv 1977 20/12 i Botkyrka.

i äktenskapet m Eva Bergelv:

Sandra Erika Hasslund, *1985 2/5 i Grödinge (Sth).

- e. Anna *Kristina* Hasslund, *1953 2/1 i Södertälje. Filialchef för Electrolux direct Svenska AB sedan 1987 (Eskilstuna).- G 1972 25/5 i Husby Rekarne (Söd) – 1987 m *Hans* Bertil Lindhé, *1951 8/9. Elmekaniker.

Barn:

Anna Camilla Lindhé, *1972 23/10 i Botkyrka.

Hans Fredrik Lindhé, *1974 27/4 i Eskilstuna.

Karl *Mikael* Lindhé, *1976 17/11 i Arvika.

Linda *Marie* Lindhé, *1981 30/11 i Arvika.

- f. Karl *Gunnar* Hasslund, *1954 13/5 i Botkyrka, †1987 4/7. Verkstadsarbetare.
g. *Gunilla* Maria Hasslund, *1956 2/2 i Botkyrka. (Nora).- G 1974 21/6 i Botkyrka, vigsel i Oviken – 1978 m *Arne* Karlsson *1964 7/9 i Oviken (Jämtl), †1988 16/5. Säljare. Sammanbor med Nils Leif Wennergren, *1949 15/2.

Barn, i äktenskapet m Arne Karlsson:

Karl *Fredrik* Arne Karlsson, *1974 15/8 i Botkyrka.

Ihon *Richard* Karlsson, *1976 20/6 i Bro.

utom äktenskapet:

Erika Maria Hasslund, *1981 18/9 i Västervik.

Maria Sofia Wennergren, *1988 31/8 i Nora.

- 6) Sten Sture Hasslund, *1921 5/12 i Borg (Ögtl), †1923 9/11 i Ö Eneby.
7) *Hans* Evert Hasslund, *1924 i Borg (Ögtl). Försäljningschef (Norrköping).- G 1948 10/4 i Norrköping (Hedvig) m *Britt* Maguerite Dahlström, *1928 11/1 i Norrköping (Matt), dotter till Torsten Dahlström och Helga Karlsson.

Döttrar, födda i Norrköping (Borg):

- (1) *Kerstin* Marguerite Hasslund, *1950 10/10. Handelsutbildning. Sekreterare hos SIAB (Norrköping).
(2) *Britt Marguerite* Hasslund, *1956 5/6. Sekreterare.- G 1988 26/11 i Norrköping (Hedv) m *Gunnar Mats* Nestor, *1958 25/9 i Norrköping. Gymnasieexamen 1977. Anställd vid PK-banken 1978, kamrer och kontorschef vid Sparbanken 1990 (Norrköping).

Söner, födda i Norrköping:

Fredrik Hans Gunnar Nestor, *1986 17/10.

Joakim Hans Gunnar Nestor, *1988 18/8.

2. Gertrud *Elsa* Kristina Hasslund, *1881 29/11 i Stockholm (Maria), †1969 27/5 i Hudiksvall.- G 1 ggn 19.. -1912 m Carl Leonard Carlsson, *1870 26/1 i Stockholm

(Maria), † 1918 21/4 i Stockholm (Klära). Diversearbetare; 2 ggn 1922 1/10 i Hudiksvall m Anders Högström, *1849 17/8 i Glava (Vrml), † 1922 28/11 i Hudiksvall. 3 ggn 1929 18/5 i Hudiksvall m sin son Eriks svärmors bror *Johannes* Holmberg, *1875 2/9 i Kragerö, Norge, † 1952 12/3 i Hudiksvall. Stuveriarbetare.

Barn i första giftet (1-4):

- 1) Carl *Emil* Ivar Carlsson, *1902 31/1 i Stockholm (Kat), † 1975 11/8 i Huskvarna. Diversearbetare.- G 1 ggn 1929 31/12 i Berga (Krbg) – 1942 m *Elsa* Hedvig Margareta Svensson, *1895 18/12 i Dörarp (Krbg), † 1979 22/8 i Ljungby, dotter till hemmansägaren Johan August Svensson och Maria Kristina Salomonsdotter; 2 ggn 1946 24/3 i Halmstad – 1957 m *Ester* Gunhild Olsson, *1911 3/8 i Luleå, † där 1989 23/5, dotter till vagnkarlen vid SJ Sigurd Reinhold Olsson och Hulda Maria Westerland.

Barn (1-5), i första giftet (1-3):

- (1) *Inga-Lill* Sigrid Margareta Carlsson, * tv 1930 26/6 i Berga (Krbg).- G 1952 30/8 i Dörarp (Krbg) m Sven *Yngve* Bernhard Danielsson, *1922 12/1 i Dörarp. Murare.

Barn, födda i Dörarp:

- a. *Kjell* Gustav Yngve Danielsson, *1952 26/9 i Dörarp. Metallarbetare (Dörarp).- G 1974 12/10 i Dörarp m *Laila* Ingeborg Johansson, dotter till Gösta och Ingeborg Johansson.

Söner, födda i Ljungby (Krbg):

Fredrik Gustav Kjell Danielsson, *1975 11/1.

Tobias Pär Emil Danielsson, *1978 18/10.

- b. *Sven-Arne* Ingvar Danielsson, *1956 12/11 i Dörarp. Verktygsmakare (Dörarp).- G 1984 25/8 i Dörarp m *Agneta* Elisabeth Svensson, *1960 28/5 i Ljungby. Underköterska.

Dotter:

Martina Elisabeth Danielsson, *1986 16/8 i Ljungby.

- (2) *Ing-Britt* Elsa Maria Carlsson, * tv 1930 26/6 i Berga.- G 1959 19/9 i Dörarp – 1986 m Sven *Inge* Teodor Persson, *1932 8/11 i Bräkne Hoby (Blek). Stadsingenjör i Jönköping (Huskvarna).

Barn:

Maria Elsa-Karin Persson, *1960 26/1 i Uppsala. Arbetsterapibiträde.- G 1988 30/7 i Vittaryd m *Tomas* Leif Åke Nilsson, *1956 13/7 i Vittaryd. Grafiker (Vittaryd).

Döttrar, födda i Vittaryd:

Pernilla Elsa Maria Nilsson, *1987 1/8.

Kajsa Britt Stina Nilsson, *1989 14/12.

- (3) Sven *Ingvar* Ragnar Carlsson, *1931 13/7 i Berga. Sägverksägare (Lagan).- Sam-

Tredje släktgrenen

manbor m *Anette* Elisabeth Flack, *1949 27/3 i Göteborg, dotter till

Barn:

- a. *Jan Åke* Ingvar Carlsson, *1966 16/1 i Ljungby. Metallarbetare.- Sammanbor med *Susanne* Kate Johansson, *1967 18/3 i Berga. Vårdbiträde.

Son:

Sebastian Albert Jan Carlsson, *1989 22/1 i Berga.

- b. *Ann-Sofi* Cecilia Carlsson, *1973 23/78 i Berga.

i andra giftet (4-5):

- (4) *Tyra Gunilla* Carlsson, *1943 30/3 i Halmstad. Genomgått konstfackskolans bildlärarlinje. Verksam som tecknare och målare (Mora).- G 1961 3/4 -72 i Luleå (Örnäset) m *Kjell* Hugo Åkerman, *1938 4/10 i Luleå. Järnverksarbetare.

Barn födda i Luleå:

- a. *Kjell Roland* Åkerman, *1961 21/6 i Luleå. Har egen åkerifirma (Stockholm).- Sammanbor med *Anna Cecilia* Åkesdotter Lindh, *1964 23/3 i Stockholm.

Son:

Sebastian Roland Åkerman-Lindh, *1991 2/5 i Stockholm.

- b. *Gunilla Yvonne* Åkerman, *1962 25/7 i Luleå. Barnskötartutbildning (Stockholm).- Har sammanbott med *Bill Peter* Bergström, *1960 30/6 i Luleå. Hemvårdare (Sundsvall).

Dotter:

Yosabeth Veronica Petersdotter Åkerman, *1985 29/9 i Stockholm.

- c. *Eva Maria* Åkerman, *1969 25/1 i Luleå. Lokalvårdare (Luleå).- Har sammanbott med *Erik Melker* Andersson, *1967 18/5 i Ödeshög (Ögtl). Barnskötare (Jönköping).

Son:

Simon Alexander Andersson-Åkerman, *1986 13/6 i Jönköping.

- (5) *Hans Ivar* Carlsson, *1944 4/7 i Halmstad. Bilreparatör.- G 1 ggn 1969 15/2 i Luleå (Örnäset) - 1977 m *Inga-Lill* Birgitta Nilsson, *1950 30/4 i Luleå, dotter till försäljaren *Herbert* Nilsson och *Birgith* Valborg Sundström; 2 ggn 1990 12/1 m *Alma Maria Yvonne* Eklund, *1957 7/11, dotter till kakelungsmakaren *Arne* Eklund och *Greta* Lindholm.

Barn födda i Luleå, i första giftet:

- a. *Hans Peter* Carlsson, *1966 24/4. Mekaniker hos Lantmännen (Luleå).- Har sammanbott med *Pia Catharina* Lindgren, *1966 5/10.

Dotter:

Anna Victoria Carlsson, *1989 7/3.

- b. *Per Ivar* Carlsson, *1968 4/8. Målare, anställd hos BPA (Luleå).

- c. *Eva* Birgitta Carlsson, *1969 3/8. Butiksanställd vid "ICA-träffen" (Luleå).
i andra giftet:
- d. Hans Ivar *Håkan* Carlsson, *1984 1/6.
- e. *Karin* Eva Theresia Carlsson, *1989 22/12.
- 2) *Erik* Ragnvald Carlsson, *1905 24/5 i Stockholm (Joh), †1986 18/11 i Falun. Köpman, innehade egen skrotfirma i Falun.- G 1 ggn 1928 30/4 i Hudiksvall m *Hilda Helena* Fraenell i hennes första gifte (omgift 1959 m Trolle Lindquist), *1908 21/9 i Hudiksvall, †1988 6/9 i Svärdsjö, dotter till Nils Oskar Fraenell och Carolina Holmberg; 2 ggn 1946 30/5 i Sveg (Jämtl) m Johanna Berglund, *1918 3/10 i Sveg, dotter till Olov Berglund och Johanna Jakobsson.
- Barn (1-4), i första giftet (1-2):
- (1) *Erik (Eje)* Lennart Ivar Carlsson, *1927 28/10 i Hudiksvall. Maskinist vid vattenverket i Falun (Svärdsjö).- G 1 ggn 1947 7/12 i Hosjö – 59 m Inga Britt Olsson *1929 4/7 i Gagnef, †1989 1/5 i Sundborn, dotter till Einar Olsson och Britta Steinholtz; 2 ggn 1960 4/10 i Svärdsjö m Back Anna Britta Hansson, *1933 12/7 i Svärdsjö, dotter till Back Gottfrid Hansson och Anna Abor.
- Barn, i första giftet:
- a. *Lena* Margareta Carlsson, *1947 22/12 i Falun. Kokerska vid daghem.- G 1 ggn 1966 24/9 i Hosjö – 1978 m Karl *Tore* Jansson, *1945 17/9 i Falun. Anställd i Falu kommun; 2 ggn 1980 16/2 m *Torbjörn* Nyman, *1946 3/8 i Västerås. Verkmästare (Långshyttan, Hedemora).
- Barn födda i Falun, i första giftet:
- a) *Lena Susanne* Jansson, *1966 9/2.- G 1985 19/7 m Bo Stefan Claesson, *1965 19/7 i Hedemora. Verkstadsarbetare. (Pershyttan, Hedemora).
- Barn, födda i Hedemora:
- Stefan *Andreas* Claesson, *1985 22/5.
Stina Susanne *Liselott* Claesson, *1987 8/7.
Elin Susanne *Natalie* Claesson, *1991 18/3.
- b) *Fredrik Mikael* Jansson, *1970 27/3. Verkstadsarbetare vid Saab-Scania (Falun).
i andra giftet:
- c) *Caroline Marie Therese* Nyman, *1980 26/1.
- b. *Eva* Kristina Carlsson, *1949 29/8 8 i Falun. Frisör (Borlänge).
Barn utan känd fader, födda i Borlänge:
Jan Krister *Mikael* Carlsson, *1969 22/5.
Aki *Mathias* Carlsson, *1978 27/6.
Nathai Christin Carlsson, *1985 23/6.
- i andra giftet, födda i Svärdsjö:
- c. *Anna* Helena Carlsson, *1966 28/9. Undersköterska vid Svärdsjö sjukhem.
- d. *Erik Marcus* Carlsson, *1971 30/7. Resemontör hos Hallbyggarna (Falun).

Tredje släktgrenen

- (2) Stig *Åke* Carlsson, *1934 1/3 i Hudiksvall. Direktör för Paus Kaffe Väst AB (Partille).- G 1958 28/6 i Stockholm m *Laila Ann-Mari Charlotta Johansson*, *1933 7/1 i Skövde, †1991 31/1 i Partille, dotter till Arvid Johansson och Anna Moberg.

Barn, födda i Göteborg:

Laila Anette Carlsson, *1961 6/5. Kanslist i Partille kommun (Partille).

Pia Susanne Carlsson, *1969 7/7. Tandsköterska.

i andra giftet (3-4):

- (3) *Sonia Birgitta* Carlsson, *1944 3/5 i Sveg.- G 1967 22/7 i Falun m *Nils Göran Lönnar*, *1944 11/6 i Falun. Ingenjör, driver tills. med sin svåger Rolf Carlsson, Falu Tank AB (Falun).

Barn födda i Falun:

Per *Johan* Lönnar, *1970 27/10.

Erik *Martin* Lönnar, *1972 26/6.

Malin Karin Johanna Lönnar, *1976 19/3.

- (4) *Rolf Göte* Carlsson, *1947 20/11 i Falun. Köpman, se ovan, Göran Lönnar (Falun).- G 1967 22/7 i Falun m *Britt Louise* Margareta Edqvist, *1948 5/4 i Kumla (Ör), dotter till Torsten Edqvist och Margareta Qvarforth.

Son:

Rolf *Peter* Carlsson, *1967 11/4 i Falun.

- 3) *Bertha Sofia* Leontina Carlsson, antog fosterföräldrarnas namn Wennerberg, *1903 2/10 i Stockholm (HedvEl). (Kävlinge).- G 1931 3/10 i Kävlinge m *Knut Sigfrid Malmquist*, *1900 18/8 i Lackalänga (Malm), †1971 6/6 i Kävlinge. Tillskärare i skofabriken Eyra i Kävlinge.

- 4) *Knut Leonard* Carlsson, *1907 7/5 i Stockholm (Maria). Hade diverse arbeten i skogen och på byggen 1920-50, fabriksarbetare vid Cementa 1950-56 samt vid Holmens Bruk 1956-74 (Hallstavik).- G 1935 3/2 i Häverö (Sth) m *Märta Viola Elisabet Karlsson*, *1911 5/6 i Vada (Sth), dotter till hemmansägaren Fritz Erik Leonard Karlsson och Julia Vilhelmina Eriksson. Vårdbitråde.

Barn (1-3):

- (1) *Knut Torsten* Carlsson, *1936 30/12 i Häverö. Elektriker vid Vanadis El (Vällingby).- G 1958 20/6 i Ösmo (Söd) m *Birgith Marianne Johansson*, *1939 3/2 i Visby, dotter till förrädsman Erik Sigfrid Elyman Johansson och Agda Ingeborg Olsson. Skolmåltidsbiträde.

Barn (a-b):

- a. *Ann-Marie* Carlsson, *1958 22/12 i Stockholm. Undersköterska vid S:t Görans sjukhus.- G 1988 6/8 i Stockholm (Hässelby) m *Raymond John-Anders Brun*, *1956 4/8 i Stockholm (Årsta). Reservdelsman (Vällingby).

Barn:

Anders Erik Brun, *1984 11/8 i Järfälla.

Mattias Kristoffer Brun, *1988 5/2 i Stockholm (Hässelby).

- b. *Björn* Åke Carlsson, *1964 8/5 i Stockholm. Hissmontör vid Kone Hissar AB (Järfälla).
- (2) *Hans* Leonard Carlsson, *1944 23/4 i Häverö. Servicetekniker vid Siemens Elema (Solna). - G 1966 2/8 i Stockholm m *Anita* Viktoria Westlund, *1947 25/2 i Uppsala, dotter till inspektör Åke Algot Agnstedt och Anne-Marie Nilsson. Kontorist vid NCC.

Dotter:

Christina Agneta Carlsson, *1973 17/6 i Solna.

- (3) *Sven-Erik* Carlsson, *1948 17/2 i Häverö. Metodchef vid Sandvik Coromant (Gimo). - G 1973 3/12 i Skäfthammar (Upps) m *Maj* Eva Birgitta Eriksson, *1948 7/7 i Häverö, dotter till hemmansägaren Erik Allan Eriksson och Lilian Eva Kristina Persson. Avsynare vid Sandvik AB.

Barn:

Eva Anna Elisabeth Carlsson, *1968 4/4 i Häverö.

Johan Erik Carlsson, *1972 8/8 i Skäfthammar.

3. *Ernst Johan Ludvig* Hasslund, *1884 26/4 i Stockholm (AdFredr), †1956 6/5 i Stockholm (Bromma). Hamnarbetare. - G 1932 8/3 i m *Emma* Karolina Andersson, *1887 4/10 i Nyköping (Östra), †1964 23/9 i Stockholm (Bromma), dotter till arrendatorn Anders Andersson och Clara Kristina Andersdotter.

Dotter:

Sally Vilhelmina Hasslund, *1909 15/8 i Stockholm (AdFredr), †1992 25/2 i Nyköping. - G 1930 26/10 i Lunda (Söd) m *Knut Erik* Eriksson, *1906 28/6 i Halla (Söd), †1989 7/4 i Nyköping (Östra). Lantarbetare.

Barn (1-7):

- 1) *Rut* Elisabet Eriksson, *1931 1/11 i Lunda. - G 1951 13/10 i Barlingbo (Gotl) m *Bengt* Helge Herman Ylander, *1928 9/6 i Källunge (Gotl). Diversearbetare (Dalhem).

Barn:

- (1) *Elisabet* Helga Ylander, *1953 1/7 i Källunge. Anställd i Cementa AB. - Sammanbodde på 1970-talet m *Bertil* Åke Jacobsson, *1952 24/2 i Othem. - G 1986 2/8 i Othem (Gotl) m *Claes-Åke* Johansson, *1954 3/5 i Othem. Förman på mekaniska verkstaden i Cementa AB (Slite).

Barn, födda i Othem:

Linda Elisabeth Jacobsson, *1973 29/8.

Peter Åke Jacobsson, *1975 10/9.

- (2) *Anette* Gertrud Ylander, *1959 12/3 i Halla (Gotl). - G 1988 13/2 m *Ronny* Stefan Persson, *1955 15/1 i Västerhejde. Lagerarbetare vid BilCity (Visby).

Söner födda i Visby:

Tredje släktgrenen

Mikael Erik Persson, *1987 10/8.

Andreas Stefan Persson, *1991 1/12.

- 2) *Erik Valter* Eriksson, *1936 21/3 i Lunda. Lagerarbetare (Nyköping).
- 3) *Inga* Birgitta Eriksson, *1939 9/6 i Lunda. Dagbarnvårdare.- G 1962 22/6 i Lunda m *Ingemar* Torbjörn Pettersson, *1937 13/12 i Nyköping. Förman vid SAAB AB (Nyköping).

Barn, födda i Nyköping (Östra):

- (1) *Birgitta* Cecilia Pettersson, *1961 7/11. Vårdbitråde.- Sammanbor med *Lennart* Carl *Anders* Blomberg, *1959 5/11 i Stockholm (Nyköping).

Barn, födda i Nyköping:

Hanna Cecilia Blomberg, *1988 17/9.

Carl Alexander Blomberg, *1991 7/7.

- (2) *Stefan* Ingemar Pettersson, * tv 1963 23/6. Lagerarbetare (Oppeby, Nyköping).- Sammanbor med *Helene* Christina Söderberg, *1967 16/2 i ...

Barn, födda i Nyköping:

Caroline Helene Pettersson, *1988 7/8.

Erika Christina Pettersson, *1990 9/5.

- (3) *Anders* Torbjörn Pettersson, * tv 1963 23/6. Lagerarbetare. - G 1992 21/2 i Nyköping m *Maria* *Theresa* Bernardo, *1968 14/3 i Filippinerna.

- (4) *Magnus* Erik Pettersson, *1972 25/3.

- 4) *Eva* Margareta Eriksson, *1941 11/6 i Lunda. (Nyköping).- G 1 ggn 1961 25/2 i Nyköping -1967 m *Oscar* Ferdinand Holmfrid Lundgren, *1927 4/6 i Österunda (Upps), diversearbetare; 2 ggn 1975 29/3 i Nyköping (Västra) m *Dan* *Ragnar* *Kris*ter Ydefalk, *1946 25/4 i Kila (Söd). Förman vid Bergslagens Stålservice i Oxelösund (Nyköping).

Barn, i första giftet:

- (1) *Susanne* Margareta Lundgren, *1962 24/7 i Nyköping (Västra). Vårdbitråde.- G 1983 31/12 i Lid (Söd) m *Lars* Erik *Håkan* Hellström, *1956 14/7 i Lid. Försäljare hos ODAL i Nyköping (Stigtomta).

Barn:

Mikaela Margareta Hellström, *1985 25/10 i Nyköping (Östra).

Dan *Erik* *Håkan* Hellström, *1988 10/1 i Stigtomta.

- (2) *Margareta* Elisabet Ydefalk, *1964 28/3 i Nyköping (Västra). Butiksbiträde.- Sammanbor med *Per* Ingemar Malmkvist, *1957 23/12 i Eskilstuna (Kloster). Butikschef (Oxelösund).

Barn:

Emilie Margareta Malmkvist, *1986 13/7 i Oxelösund.

Per *Henrik* Malmkvist, *1991 29/5 i Oxelösund.

i andra giftet:

- (3) Dan *Mikael* Ydefalk, *1975 30/6 i Nyköping (Östra).
 5) *Lena Maria* Eriksson, *1943 15/2 i Lunda (Stigtomta).- G 1961 21/10 i Lunda – 1969 m *Bernt* Roland Valter Hellström, *1938 22/1 i Krokek. Chaufför.- Sammanbor m *Knut* *Weine* Österberg, *1954 19/3 i..

Barn, i äktenskapet m *Bernt* Hellström (1 och 2):

- (1) *Bernt* *Roine* Eric Hellström, *1960 7/11 i Lunda. Ventilationstekniker hos Nyköpings kommun (Nyköping).- G 1986 26/4 i Nyköping – 1988 m *Ing* *Mari* Elisabeth Eriksson, *1957 13/7 i Eskilstuna.

Son:

Rasmus Hellström, *1986 19/8 i Nyköping.

- (2) *Knut* *Roger* Valter Hellström, *1964 16/2 i Nyköping (Östra). Sjukvårdsbiträde (Gävle).- Sammanbor med *Pia* Katarina Marklund, *1961 30/6 i Älvkarby (Upps).

Barn:

Sandra *Johanna* Madelen Hellström, *1990 9/2 i Stockholm (Bromma).

Filip *Sebastian* Johan, *1992 27/1 i Gävle.

tillsammans m *Weine* Österberg (3 och 4):

- (3) *Maria* Margareta Hellström, *1972 28/10 i Nyköping. Undersköterska.
 (4) *Johan* *Weine* Hellström, *1975 2/6 i Nyköping.
 6) *Signe* *Viola* Eriksson, *1944 18/8 i Lunda.- G 1963 31/8 i Oxelösund m *Horst* *Verner* *Hans* *Moser*, *1936 25/12 i Lebehn Kyritz, Tyskland. Anställd vid SAAB i Nyköping (Jönåker).

Barn, födda i Oxelösund:

Laila *Cornelia* *Helene* *Moser*, *1964 6/1. Registrator vid invandrarverket (Norrköping).

Christina *Gisela* *Viola* *Moser*, *1966 13/2. Väktare (Huddinge).

- 7) *Ulla* *Birgitta* Eriksson, *1949 26/6 i Lunda.- Sammanbor med *Nils* *Olov* *Huselius*, *1950 10/7 i Nyköping (St Nicolai). Flygtekniker vid Södermanlands flygflöttilj (Nyköping).

Söner:

Nils *Håkan* *Huselius*, *1972 14/9 i Nyköping (Helgona).

Kjell *Robin* *Huselius*, *1977 26/8 i Nyköping (St Nicolai).

4. *Berta* *Wilhelmina* *Hasslund*, *1886 14/10 i Stockholm (*Maria*), † ung i Stockholm, efter år 1889.
 C. *Johan* *Elof* *Mattsson*, *1852 i Bro, † där 1854 3/1.
 D. *Sofia* *Karolina* *Mattsson*, *1855 21/2 i Bro, † där 1856 9/10.
 E. *Sophia* *Mathilda* *Mattsson*, *1859 20/11 i Järfälla, † där 6/12 s.å.

Tredje släktgrenen

- F. Johan Adolf Mattsson, *1861 23/6 i Järfälla, † där 24/8 s.å.
G. Karl Gustaf Mattsson, *1862 27/9 i Sollentuna, † ung.
- III. Lars Olofsson, *1792 27/9 i Arnö, † 1862 14/12 i Boglösa. Bonde på Rickeby.- G 1822 17/10 i Boglösa m Brita Lisa Nilsson, *1802 21/3 i Boglösa, † där 1852 6/3, dotter till Nils Andersson och Brita Ersdotter.

Barn (A-E):

- A. Maja Lisa Larsdotter, *1823 17/1 i Boglösa, † där 1829 5/6.
B. Johannes (Jan) Larsson, *1824 6/10 i Boglösa, † där 1906 5/2. Brukare av Rickeby.- G 1857 20/11 i Boglösa m Anna Sophia Wallin, *1833 11/3 i Boglösa, † där 1901 22/1, dotter till bonden Erik Wallin och Anna Greta Jansdotter.

Barn (1-5):

1. Wendela Sofia Johansdotter, *1861 22/12 i Boglösa, † där 1867 26/12.
2. Johan Gottfrid Johansson, *1864 8/12 i Boglösa, † 1921 30/10 i Tillinge. Lantarbetare.- G 1883 9/6 i Boglösa m Emma Fredrika Pettersson, *1870 21/6 i Teda, † 1956 3/7 i Stockholm (Högälid), dotter till statdrängen Per Erik Pettersson och h.h. Charlotta.

Barn (1-8), sönerna antog enligt Kungl Maj:ts beslut namnet Wägensand år 1939:

- 1) Johan Hjalmar Wägensand, *1894 17/4 i Boglösa, † 1974 4/4 i Stockholm (Högälid). Lastbilschaufför i Stockholm.- G 1923 18/5 i Stockholm (Brännk) m Emma Charlotta Eriksson, *1897 1/7 i Tryserum (Kalm), † 1981 4/9 i Vendelsö (Sth), dotter till Johan Ferdinand Eriksson och Anna Eleonora Nilsson.

Barn (1-3):

- (1) Britta Margareta Wägensand, *1923 2/10 i Stockholm (Maria), † 1981 21/12 i
(2) Karl Hjalmar Lennart Wägensand, *1927 14/11 i Stockholm (Maria). Fd arbetsledare vid Pripps Bryggeri (Åkersberga).- G 1953 3/10 i Spånga m Doris Ingegerd Wallén, *1933 27/2 i Västra Ryd (Upps), dotter till lantbrukare Fritz Wallén och Hilda Karlsson. Byråassistent vid statistiska centralbyrån.

Barn:

Helena Wägensand, *1966 2/5 i Stockholm (Bromma). Gymnasieexamen 1984, fil. kand. vid Stockholms universitet (biologi och geovetenskaper) 1991.

Adoptivdotter (Emma Charlottas barn före äktenskapet):

- (3) Anna-Lisa Wägensand, *1920 14/12 i Stockholm (Maria), † 1983 13/8 i Stockholm.- G 1952 23/7 i Stockholm (Kat) m Åke Gustavsson, *1916 21/9 i Nyköping, † 1981 2/7 i Stockholm. Tjänsteman hos Ford AB (Stockholm).

Barn:

Hans-Olov Gustavsson, *1952 21/10 i Stockholm (Maria). (Visbohammar, Gnesta).

Lars-Erik Gustavsson, *1954 12/12 i Stockholm (Maria). Bosatt i Australien.

- 2) Fredrik *Gotthard* Wågensand, *1895 1/7 i Boglösa, †1974 4/4 i Tyresö. Hamnarbetare i Stockholm.- G 1 ggn 1920 ... i Enköping m *Elsa* Eugenia Eriksson, *1894 2/12 i Härkeberga, †1931 21/4 i Stockholm (Brännk) dotter till lantbrukaren Albert Karl Eriksson och Tekla Eugenia Eriksson; 2 ggn 1933 24/6 i Stockholm (Brännk) m *Märta* Kristina Pettersson, *1895 18/2 i Stockholm, †1977 17/2 i Tyresö, dotter till..

Barn (1-4), i första giftet (1-3):

- (1) Bror Anders Gustav Eriksson, *1915 16/5 i Stockholm, †1930 19/11 i Lund.
 (2) *Svea* Cecilia Eugenia Wågensand, *1920 23/11 i Stockholm (Kungsh). Var anställd hos L M Ericsson.- G 1942 24/6 i Tyresö m *Åke* Karlsson, *1919 7/6 i Tyresö. Fd tjänsteman i Tyresö kommun (Tyresö).

Son:

Bernt Gunnar Karlsson, *1943 18/1 i Tyresö. Ingenjör hos Ericsson Business Communication AB i Tyresö (Älta).- G 1969 25/1 i Tyresö m *Inger* Kristina Hogman, *1946 20/2 i Nacka, dotter till ingenjör Gunnar Hogman och Ulla Zetterqvist.

Barn, födda i Tyresö:

Marie Kristina Karlsson, *1969 23/7.

Mats Gunnar Karlsson, *1972 8/7.

Magnus Fredrik Karlsson, *1983 29/6.

- (2) *Kjell* Fredrik Wågensand, *1924 17/8 i Stockholm (Kungsh). Laboratorietekniker Semko 1962-89 (Handen).- G 1 ggn 1947 6/12 i Tyresö – 1961 m *Ulla* Birgitta Svensson *1926 27/4 i Österhaninge; 2 ggn 1974 6/7 i Tyresö m Såde *Hellvi* Sippu, *1933 18/4 i Kotka, Finland, dotter till Toivo Ilmari Sippu och Lea Valborg Nybom.

Dotter i första giftet:

Birgitta Kristina Wågensand, *1948 15/5 i Tyresö. Lokalvårdare hos Vetlanda kommun.- G 1971 10/4 i Österhaninge m Bengt Gunnar *Percy* Larsson, *1947 21/7 i Stockholm (Enskede). Chaufför hos Öhmarks Åkeri AB (Vetlanda).

Barn:

Reine Gunnar Larsson, *1971 20/9 i Österhaninge. Gymnasieexamen 1990.

Kenneth Fredrik Larsson, *1974 5/6 i Bäckseda (Jönk).

i andra giftet:

- (3) *Arne* Fredrik Wågensand, *1934 1/12 i Tyresö. Inköpare hos DAGAB (Stockholm).- G 1 ggn 1961 29/7 i .. – 67 m *Birgitta* Hedlund, *1944 18/2 i Stockholm (Enskede), dotter till..; 2 ggn 1967 9/6 i Stockholm (Bromma) -1981 m *Ulla* Britta Backman, *1936 4/7 i Stockholm (Maria), dotter till Karl Leonard Backman och Fanny Pettersson; 3 ggn 198 ... m *Maria*

Barn, i första giftet:

Tony Arne Wågensand, *1961 29/11 i Tyresö.

Tredje släktgrenen

i andra giftet:

Jane Marareta Wågensand, *1968 20/7 i Österhaninge.

- 3) *Agnes Amalia Johansson*, *1897 9/8 i Boglösa, † där 1900 16/2.
- 4) *Eva Johansson*, *1900 11/3 i Boglösa. (Håbo), † 1980 7/2 i Övergran.- G 1924 26/12 i Stockholm (Brännk) m *Emil Vladimir Fredriksson*, *1898 30/8 i Biskopskulla, † 1965 8/10 i Övergran. Innehade handelsträdgård på Bastängen, Katrinedal, Övergrans sn.

Dotter:

Vera Emilia Fredriksson, *1918 3/6 i Tillinge. Drev en fiskaffär i Bålsta (Hägerssten).- G 1939 24/6 i Övergran m *Nils Emanuel Niklasson*, *1917 16/7 i Stockholm (Brännk), † 1972 29/7 i Stockholm (Brännk). Köpman.

Barn (1-2):

- (1) *Lars Ove Niklasson*, *1940 19/5 i Övergran. Bilhandlare i Stockholm.- G 1 ggn 1961 26/11 i Stockholm (Skeppsh)- 1976 m *Monica Linnéa Agneta Pettersson*, *1944 21/2 i Solna, dotter till *Lars (Lasse) Pettersson* och h.h. *Clary*; 2 ggn 1985 - 87 m *Margaretha Fagerberg*, *19.., 3 ggn 1989 6/2 i Stockholm (Brännk) m *Eva Iwona Byskimecain*, *1958 3/5 i Warszawa, Polen.

Barn i första giftet (a-c):

- a. *Monica Anneli Niklasson*, *1962 19/4 i Stockholm.- G 1986 28/6 i Övergran m *Bo Sture Lindbom*, *1958 11/4 i Yttergran. Rörmontör (Bastängen, Bålsta).

Barn:

Sture Tobias Lindbom, *1983 12/4 i Yttergran (Upps).

Emil Lars Johan Lindbom, *1986 5/4 i Övergran (Upps).

Carolina (Ina) Linnéa Lindbom, *1988 2/3 i Övergran.

Bo Linus Lindbom, *1991 12/9 i Övergran.

- b. *Eva Charlotta (Lotta) Niklasson*, *1963 21/10 i Stockholm (Brännk).
- c. *Per (Pelle) Ove Niklasson*, *1967 21/5 i Övergran.

son tillsammans med *Lisbet Carlsson*, *1958 23/5:

Anders Carlsson, *1980 10/12 i Stockholm (Spånga). (Örsundsbro).

- (2) *Eva Lena Niklasson*, *1947 10/4 i Övergran. Kontorist.- G 1969 8/11 i Stockholm (Brännk) m *Bo Göran Falk*, *1947 14/10 i Stockholm (Joh). Innehade en bilverkstad och drev jordbruk i Hekpoort, Transval, Sydafrika 1972 -75, bilreparatör sedan 1975 (Stockholm).

Barn:

Bo Fredrik Falk, *1970 16/4 i Västerhaninge.

Veronica Falk, *1972 13/12 i Sydafrika.

Daniel Falk, *1978 4/4 i Stockholm (Brännkyrka).

- 5) *Hulda Maria Johansson*, *1902 18/1 i Boglösa, † 1918 20/10 i Tillinge.
- 6) *Märta Emelia Johansson*, *1908 27/1 i Tillinge, † 1981 15/2 i Stockholm (Hög).

Servitris.- G 1935 20/10 i Stockholm (HedvEl) -1937 m *Allan* Karl Gustaf Lindborg (i hans första gifte, omg 1940 6/4 m *Greta* Elisabeth Olin, *1908 17/5) *1908 7/3 i Stocholm (Oscar), †1981 17/4 i Stockholm (Joh). Skrädderiarbetare.

- 7) *Karl Albin* Wågensand, *1910 14/4 i Tillinge, †1988 27/2 i Saltsjö-Boo. Finmekaniker.- G 1939 24/6 i Solna m *Solveig* Louise Jonsson, *1912 22/11 i Degerfors (Ör), dotter till *Olof August* Jonsson och *Ebba* Wiktorina N.N. Hemsamarit (Saltsjö-Boo).

Dotter:

Solveig Yvonne Wågensand, *1946 25/3 i Stockholm (Kat). Herrfrisör (Nacka).- G 1973 6/10 m *Jan* Sjöstedt, *1944 9/9 i Gisslarbo, Kolsva sn (Vm). Tjänsteman hos Atlas Copco AB.

Son:

Fredrik Olof Sjöstedt, *1972 16/9 i Nacka. Plåtslagare.

- 8) *Fredrik Alvar* Wågensand, *1912 18/7 i Tillinge, †1985 14/12 i Borlänge. Hamnarbetare i Stockholm, flyttade 1981 till Borlänge.- G 1937 16/10 i Stockholm (Gust-Vasa) m *Eivor Irene* Dorotea Almqvist, *1916 29/8 i Hudiksvall, dotter till stenhuggare *Frans Elov* Almqvist och *Tekla* Elisabeth Sandberg. Monteringsbiträde hos *Edins* Telemekano i Haninge (Borlänge).

Barn (1-2):

- (1) *Anita Irene* Wågensand, *1940 8/2 i Stockholm (Matt).- G 1 ggn 1961 23/6 i Tyresö - 67 m *Joachim* Arnold, *1937 22/6 i Wiesbaden, Tyskland; 2 ggn 1967 28/10 i Borlänge m *Johan Daniel* Abel Iversen, *1944 16/8 i Aalborg, Danmark. Innehar en grävmaskinsfirma (Övre Baggbo, Borlänge).

Barn, i första giftet:

- a. *Susanne* Ursula Irene Iversen, *1962 18/8 i Tyresö.- G 1987 20/12 i Gävle m *Mikael* Olov Reitan, *1961 15/2 i Gävle. Kock, restaurangägare (Gävle).

Barn, födda i Gävle:

Daniel Olov Alvar Reitan, *1987 27/3.

Ingela Kristina Irene Reitan, *1988 12/8.

- b. *Fredrik Roger* Iversen, *1964 17/6 i Tyresö. Grävmaskinist (Borlänge).- G 1988 3/12 i Stora Tuna m *Cecilia (Cissi)* Marie Fredlund, *1968 11/1 i Borlänge, dotter till *Hans Bertill* Fredlund och *Ingeborg* Kristina Karlstedt.

Barn:

Emilie Kristina Fredlund, *1988 26/5 i Borlänge.

Fredrik Tobias Fredlund, *1990 7/2 i Gustafs (Kopp).

i andra giftet:

- c. *Nils Peter* Iversen, *1969 17/1 i Borlänge. Studerande (Silvberg, Borlänge).- G 1990 6/10 i Silvberg m *Carina Elinor* Wickström, *1971 31/5 i Ludvika, dotter till *Stig Johan Bernt* Wickström och *Ingrid Margareta* Andersson.

Tredje släktgrenen

Barn:

Elin Carina Irene Iversen, *1990 29/7 i Gustafs (Kopp).

- (2) *Leif Alvar Wågensand*, *1944 4/3 i Stockholm (Sofia). Elektriker hos El- och Tele-service AB (Bandhagen).- G 1976 22/6 m Berit *Solveig* Irene Grönros, *1947 23/3 i Nacka, dotter till brandmästare Nils Folke Grönros och Elsa Marianne Bergman.
3. *Erik August Johansson*, *1867 31/7 i Boglösa, †1939 27/3 i Ekerö (Upps). Efter fadern arrendator på Rickeby 4 1902-16, därefter lantarbetare på skilda platser, slutligen på Stafund i Ekerö sn.- G 1896 25/10 i Boglösa m *Albertina* Amalia Pettersson, *1875 1/12 i Björksta (Vm), †1966 11/8 i Ekerö, dotter till Per Erik Pettersson och Edla Christina Bergström.

Barn (1-3):

- 1) *Signe Emelia Johansson*, *1897 15/2 i Boglösa, †1981 9/10 i Stockholm (Engbr).- G 1917 26/12 m Erik Almar Tillberg, *1983 24/8 i Boglösa, †1950 29/12 i Stockholm (Engbr). Spårvägsman i Stockholm.

Son:

Lars Erik Börje Tillberg, *1924 9/6 i Stockholm (HedvEl). F.d. resebyråtjänsteman vid SJ:s resebyrå i Stockholm (Stockholm).- G 1950 29/7 i Stockholm (Klara) m *Anna-Greta* Karlsson, *1923 28/6 i Stockholm (Maria) dotter till timmermannen Gustaf Laurentius (Manne) Karlsson och Agnes Karolina Troberg.

- 2) *Johan Albin Johansson*, *1900 6/3 i Enköping, †1965 2/1 i Stockholm (Maria). Snickarmästare vid Södersjukhu. - G 1924 8/6 i Vallby m Anna *Ingeborg* Karlsson, *1899 30/8 i Stockholm (Kat), †1978 23/9 i Stockholm (Maria), dotter till sockerbruksarbetaren Karl Axel Karlsson och Anna Kristina Asplund.

Dotter:

Siv Elisabet Johansson, *1930 3/8 i Stockholm (Maria).- G 1954 31/10 i Enköping m *Jack* Mauritz Jansson, *1930 5/9 i Skänninge. Försäljare hos Sjöquists Stycknings AB vid slakhuset (Stockholm).

Barn, födda i Enköping:

Jack *Sonny* Jansson, *1954 24/5. Genogått musikhögskolan, dirigentlinjen, kantorsexamen (Stockholm).

Jack *Mikael* Jansson, *1958 15/7. Free-lance som modedefotograf (Stockholm).

Eva Elisabet Jansson, *1959 28/10 i Enköping. Kontorist vid Frigoscandia AB (Stockholm).

- 3) *Erik* Waldemar Johansson, antog namnet Önnmark, *1908 6/10 i Boglösa, †1979 20/9 i Stockholm (Sofia). Förste reparatör vid Statens Järnvägar.- G 1941 12/4 i Stockholm (Högälid) m *Vera* Elisabet Krig, *1913 22/5 i Härkeberga, dotter till jordbruksarbetaren Erik Gunnar Karlsson Krig och Valborg Elisabet Nyberg (Stockholm).

Söner:

- (1) *Roland* Valdemar Önnmark, *1942 18/11 i Stockholm (Högälid). Byggnadsingen-

jör, sedan 1971 försäljningschef hos K.G. Bertmarks Förlag AB (Västerhaninge).- G 1968 4/5 i Lindesberg m *Kerstin* Maria Tivelius, *1944 5/4 i Karlskoga, dotter till Gerhard Tivelius och Alice Svanberg. Läkarsekreterare.

Barn:

Gerhard Önnmark, *1971 22/11 i Västerhaninge. Datatekniker.

Thomas Önnmark, *1976 31/3 i Västerhaninge.

Adoptivdotter:

Jessica Önnmark, *1971 i Seoul, Korea. Restaurangkok (Stockholm).

- (2) *Jan-Erik* Önnmark, *1954 22/6 i Stockholm (Sofia). Tekniskt gymnasium samt marknadsekonomi. Distriktschef i Cherry-företagen 1974, regionchef i Thorn EMI 1980, regionchef i Telemedia sedan 1990.- G 1989 30/12 i Täby m *Catharina* Maria Birgitta Forsvik, *1953 19/2 i Nacka, dotter till Helmer Forsvik och Hjördis Wrang. Tandsköterska.

Söner, födda i Täby:

Markus Carl Erik Forsvik Önnmark, *1982 16/7.

Daniel Erik Alfred Forsvik Önnmark, *1984 22/12.

4. *Gustav Verner* Johansson, *1870 23/2 i Boglösa, † 1926 9/8 i Enköping. Järnsvarvare.- G 1894 2/3 i Boglösa m *Helga* Maria Sandberg, *1872 30/11 i Lillkyrka, † 1953 1/1 i Enköping, dotter till statdrängen Anders Fredrik Sandberg och Anna Sofia Wall.

Dotter:

Olga Maria Johnsson, *1894 19/6 i Boglösa, † 1989 7/3 i Enköping.

5. *Fredrik Albert* Johansson, *1872 3/6 i Boglösa, † 1934 9/7 i Sundbyberg. Anställd vid Stockholm-Västerås-Bergslagens järnväg.- G 1900 9/12 i Stockholm (Bromma) m *Eugenia (Jenny)* Charlotta Hjort, *1877 26/8 i Tillinge, † 1952 1/2 i Sundbyberg, dotter till Erik Johan Hjort och Lovisa Charlotta Lundberg.

Döttrar:

- 1) *Ester* Maria Johansson, *1901 28/2 i Bromma, † 1985 5/2 i Solna.- G 1922 5/11 i Solna m *Artur Charles* Holmberg, *1899 10/7 i Spannarp (Hall), † 1973 9/8 i Solna. Verkmästare i Solna.

Dotter:

Maiken Gunborg Holmberg, *1923 28/1 i Sundbyberg, död samtidigt med andre maken vid en trafikolycka 1958 14/6.- G 1 ggn 1946 25/5 i Solna- 1954 m *Sven* Albin Wallin, *1915 24/2 i Stockholm (Kat), † 1989 3/7 i Spanien. Arkitekt SAR, verksam i Spanien från 1970; 2 ggn 1955 9/7 i Stockholm m *Carl Johan Agne* Hyltén-Cavallius (SvSIK 1950), *1924 3/6 i Stockholm (Oscar). Reklamchef i Plåtmanufaktur AB.

Döttrar, i första giftet:

- (1) *Åsa* Katarina Wallin, *1948 2/8 i Stockholm (Joh). Genomgått Beckmans reklams-

Tredje släktgrenen

kola 1967-70. Designer. Driver eget företag med gymnastik och friskvård. Konsult för reklam och friskvård (Lidingö).- G 1976 13/6 i Lidingö - 1990 m *Staffan Erik Gustav Kjellberg*, *1943 20/4 i Lidingö. Innehar bygg- och måleriföretaget *Staffan Kjellberg AB*.

Döttrar, födda i Lidingö:

Jenny Ingrid Kjellberg, *1978 28/6.

Fanny Katarina Kjellberg, *1982 12/1.

i andra giftet:

(2) *Camilla Hyltén-Cavallius*, *1955 16/1 i Stockholm (Joh). Journalist och konsthistoriker (Stockholm).

2) *Astrid Charlotta Johansson*, *1911 3/1 i Sundbyberg, † 1937 2/1 i Köpenhamn.- G 1931 21/6 i Sundbyberg m *Jørgen Julius Skule*, *1899 6/8 i Köpenhamn. Civilingenjör (Vendsyssel, Danmark).

Söner:

(1) *Leif Jørgen Skule*, *1934 9/10 i Köpenhamn (Fredriksberg). Arkitekt DAL. Verksam i Swaziland.- G 1960 18/9 i Helsingfors m *Tuire Ritva Hellevi Linnovi*, *1940 2/4 i Tavastehus.

Barn:

Aleta Gia Skule, *1961 23/5 i Helsingfors.

Torleif René Skule, *1965 1/1 i Helsingfors.

(2) *Peter Christian Skule*, *1937 2/1 i Köpenhamn. Örlogskapten vid danska flottan (Själlands Odde).- G 1964 18/4 i Naestved m *Marit Bjørbaeck*, *1941 25/12 i Sundalsöra, Norge.

Barn:

Christian Bjørbaek Skule, *1964 17/3 i Köpenhamn.

Charlotte Bjørbaek Skule, *1965 1/9 i Hørsholm.

Torleif Bjørbaek Skule, *1966 5/9 i Hørsholm.

C. *Anna Maria Larsdotter*, *1824 5/10 i Boglösa, † där 1829 9/5.

D. *Per Erik Larsson*, *1832 2/2 i Enköping, † 1917 10/3. Bonde vid Enköping.- G 1866 7/12 i Boglösa m sin brors svägerska *Maria Margareta Wallin*, *1838 3/10 i Boglösa, † 1920 14/3 i Enköping. Se B. ovan.

Barn (1-4):

1. *Erik Gottfrid Larsson*, *1867 3/1 i Boglösa, † där 4/4 s.å.

2. *Maria Alvina Larsdotter*, *1869 3/8 i Boglösa, † 1889 26/8 i Enköping.

3. *Johan Albert Larsson*, *1871 13/10 i Boglösa, † där 1956 27/10. Brukare av Rickeby 1917-1932, därefter slaktare i Enköping.- G 1896 5/7 i Boglösa m *Edla Augusta Mörlin*, *1876 7/2 i Villberga, † 1944 25/8 i Boglösa, dotter till statdrängen *Johan August Mörlin* och *Edla Ersdotter*.

Barn (1-3):

- 1) Johan *Theodor* Larsson, *1896 11/12 i Boglösa, †1981 2/3 i Enköping. Verkstadsarbetare vid Bahco Verktyg. - G 1919 16/3 i Enköping m *Helga* Elisabet Pettersson, *1898 25/6 i Enköping, †1974 16/11 i Enköping, dotter till Gustaf Henrik Pettersson och Margareta Andersdotter Fors.

Barn (1-3):

- (1) Sven *Sivert* Larsson, *1919 6/5 i Enköping † där 1981 20/2. Svarvare vid Bahco Verktyg (Enköping). - G 1946 30/3 i Enköping m *Aina* Maria Lindgren, *1917 13/6 i Gävle, dotter till ångbåtsbefälhavaren Karl-Emil Lindgren och Anna Matilda Ekström (Enköping).

Döttrar:

- a. *Sylvia* Elisabeth Larsson, *1948 29/5 i Uppsala. Tandsköterska. - G 1973 10/3 i Enköping m *Royne* Olsson, *1943 25/11 i Uddeholm (Vrml). Fil.kand. Adjunkt vid Ekebyskolan i Sala sedan 1981 (Björklinge).

Söner:

Mats *Niklas* Royne Olsson, *1970 1/3 i Enköping. Gymnasicexamen vid Linnéskolan i Uppsala 1989.

Mattias Per Henrik Olsson, *1973 9/8 i Uppsala. Elev vid Grafiskt Utbildningscenter/Lundellska skolan i Uppsala.

- b. *Kerstin* Linnéa Larsson, *1950 22/3 i Enköping. Kontorist. - G 1983 3/9 i Enköping m Fred Teifel, *1951 15/1 i Reit im Winkl, Tyskland. Civilekonom. Bosatta i Reit im Winkl sedan okt. 1983.

Barn, födda i Enköping:

Henrik Teifel, *1977 22/7.

Maria Magdalena Teifel, *1981 23/9.

- (2) *Ruth* Margareta Elisabet Larsson, *1920 20/9 i Enköping. - G 1941 20/9 i Enköping m Atle *Torsten* Asph, *1916 1/2 i Enköping. Försäljare (Enköping).

Söner (a-c):

- a. *Jan* Torsten Asp, sedan 1982 Agdalen, *1941 14/11 i Enköping. Innehar företaget Agdalens Service AB (Västerås). - G 1963 21/6 i m *Ingrid* Yvonne Lindgren, *1944 25/3 i Sundsvall, dotter till Oskar Martinusen och Ingeborg Paulina Lindgren.

Barn:

Jan Tomas Agdalen, *1963 23/12 i Enköping. Jur. stud. vid Uppsala universitet (Uppsala).

Malin Teresia Agdalen, *1968 26/4 i Enköping. Anställd i Agdalens Service AB. - Sammanbor med *Curt* Roland Engman, *1956 24/10 i Norrköping. Ekon. stud. vid Högskolan i Västerås (Enköping).

Barn:

Sabina Ingrid Teresia Agdalen, *1988 11/8 i Västerås.

- b. *Sven* Ove Asp, *1944 11/2 i Uppsala. Kommunalarbetare

Tredje släktgrenen

(Enköping).- Sammanbor m *Else-Britt* Englund, *1948 29/1 i Enköping.

Barn:

Therese Englund, *1987 6/6 i Uppsala.

- c. *Lars* Håkan Asp, *1952 25/4 i Enköping. Kommunalarbetare. (Enköping).
- 2) *Karl Evert* Larsson, *1905 16/5 i Enköping. Arrenderade Rickeby 1942-1948, ägde och brukade därefter Väla i Kjula sn till 1974 (Kjulaås, Eskilstuna).- G 1946 3/11 i Boglösa m *Anna* Linnéa Lundgren, *1920 27/7 i Nysätra (Upps), dotter till Fritz Algot Lundgren och Anna Sara Åhman.

Barn (1-3):

- (1) *Karin* Linnéa Larsson, *1943 24/5 i Veckholm.- G 1962 11/8 i Kjula m *Bengt Gunnar* Larsson, *1936 6/8 i Härad (Söd).
Montör vid WME (Eskilstuna).

Barn (a-d):

- a. *Bengt-Åke Anders* Larsson, *1962 15/12 i Kjula.- G 1987 14/12 m *Christina* Gräsberg, *1960 11/9 i Eskilstuna:

Son:

Anders Markus Larsson, *1986 6/9 i Eskilstuna.

- b. *Kjell* Åke Gunnar Larsson, *1966 17/7 i Eskilstuna. Musiker.
- c. *Karl-Gustav Håkan* Larsson, *1970 3/10 i Eskilstuna.
- d. *Anna Carina* Larsson, 1979 27/4 i Eskilstuna.
- (2) *Karl Gunnar* Larsson, *1947 30/4 i Boglösa. Montör vid WME (Eskilstuna).- G 1974 2/3 i Eskilstuna (Kloster) – 1989 m *Maj-Britt Eva-Stina* Westermark, *1952 24/12 i Toresund (Söd).

Barn:

Birgitta Therèse Westermark, *1974 14/8 i Eskilstuna (Kloster).

Thomas Mattias Westermark, *1980 5/7 i Jäder (Söd).

Tobias Kristoffer, *1984 21/3 i Jäder (Söd).

- (3) *Ingrid* Viola Larsson, *1953 24/1 i Kjula (Söd).- G 1976 31/1 i Strängnäs m *Björn* Edqvist, *1940 12/4 i Stockholm. Skogsarbetare hos Mälarskog (Strängnäs).

Barn:

Björn Magnus Edqvist, *1976 7/6 i Strängnäs.

Anna Maria Edqvist, *1979 23/2 i Strängnäs.

- 3) *Hugo* Valdemar Larsson, *1912 11/1 i Enköping, † 1971 13/9 i Boglösa. Arrenderade Rickeby 4 åren 1932-1942, därefter fabrikör (rödfärg) på Rickeby 4:2.- G 1933 21/10 i Boglösa m *Elin Anny* Sofia Emanuelsson, *1908 31/7 i Boglösa, † där 1978 19/8, dotter till arrendatorn *Axel Emanuel Emanuelsson* och *Anna Vilhelmina* Tapper.

Barn (1-3):

- (1) *Yngve* Valdemar Larsson, *1934 12/6 i Boglösa. Affärsbiträde hos Bolin och Carlsson AB 1949-1988, anställd hos Fläkt Bostadsventilation sedan 1986, styrelseledamot i Vogelsangska släktiftelsen (Enköping).- G 1954 23/6 i Enköping -1988 m *Mairi* Aina Viola Björkman, *1935 21/5 i Enköping, dotter till Ingvar Björkman och Aina Welén.

Barn, födda i Enköping:

- a. *Arne* Valdemar Larsson, *1953 1/10. Försäljare hos Forssells Byggnadsmaterial AB i Uppsala (Tärnsjö).- Sammanbor m *Lillemor* Dagny Margareta Blixt, *1952 23/2 i Heby.

Dotter:

Elin Joanna Viktoria Larsson, *1988 11/7 i Tärnsjö.

- b. *Aina Marianne* Larsson, *1955 23/6. Ekonomichef vid ICA i Västerås.- G 1979 5/4 i Boglösa m *Hans-Olov* Sagström, *1946 13/11 i Enköping. Innehar firman Erikslunds Allrep (Vallby).

Söner:

Hans Henrik Sagström, *1975 2/6 i Västerås.

Hans Mikael Sagström, *1979 21/10 i Boglösa.

- c. *Eva Irène* Viola Larsson, *1961 3/2. Undersköterska, tjänstgjorde först vid Akademiska sjukhuset i Uppsala, därefter vid Karlskoga lasarett. Studerar sedan 1989 vid högskolan i Örebro.

- (2) *Lars Roland* Larsson, *1937 28/4 i Boglösa. Genomgick polishögskolan 1958, polisassistent vid polismyndigheten i Märsta 1960, förste polisassistent 1969, kriminalinspektör 1985.- GMnor (Märsta).- G 1962 7/7 i Knivsta (Upps) m *Gun Ulla-Britt* Cederberg, *1941 6/11 i Nysätra (Upps), dotter till Henry Cederberg och Gunhild Åström. Miljöassistent i Sigtuna kommun.

Barn:

- a. *Maria* Helena Larsson, *1965 23/5 i Husby-Ärtinghundra (Upps). Undersköterska.- G 1980 20/8 i Knivsta m *Torben* Fernis, *1954 26/9 i Frösön (Jämtl). Byggnadssnickare (Bålsta).

Barn:

Sofia Therese Fernis, *1988 6/2 i Husby-Ärtinghunda.

Lars Joakim Fernis, *1989 13/3 i Kalmar (Upps).

- b. *Lars Peter* Larsson, *1967 6/9 i Husby-Ärtinghundra. Datatekniker vid Standard Radio (Vällingby).

- (3) *Solveig* Gunilla Larsson, *1942 20/7 i Boglösa. Tjänsteman vid Svenska Handelsbanken i Enköping.- G 1964 16/5 i Boglösa m *Ulf* Lennart Toresäter, *1941 29/6 i Visby. Armétekniker vid Signalreg.tet. Äger Rickeby 1:4 (Boglösa).

Söner, födda i Boglösa:

Carl Jonas Toresäter, *1966 23/4.

Tredje släktgrenen

Ulf *Patrik* Toresäter, *1968 11/6.

Andreas Emanuel Toresäter, *1976 6/5.

4. Erik *August* Pettersson, *1875 13/10 i Boglösa, † där 1947 17/4. Filare i Enköping.- G 1905 8/3 i Sparrsätra m *Frida* Augusta Andersson, *1883 25/3 i Sparrsätra, † 1944 2/2 i Enköping, dotter till drängen Anders Gottfrid Andersson och Anna Augusta Karlsson.

Söner (1-4):

- 1) *Eric* Filip Pettersson, *1905 2/5 i Enköping, † där 1966 15/2. Stadsvakmästare.- G 1930 8/3 i Enköping m *Karin* Birgitta Elisabet Gustafsson, *1903 1/11 i Skara, dotter till rättaren Fritz Herman Gustafsson och Anna Katarina Laurina Sköld (Enköping).

Barn (1-3):

- (1) *Walda* Elisabet Pettersson, *1934 10/5 i Uppsala. Lärare (Karlskoga).- G 1958 27/12 i Enköping m *Erik* Herman Lundin, *1926 17/2 i Skövde, † 1988 16/7 i Karlskoga. Civilingenjör. Fastighetschef i Karlskoga.

Barn:

- a. *Charlotte* Elisabeth Lundin, *1959 3/10 i Jönköping. Socionom. Familjerättssekreterare vid Familjerättsbyrån i Stockholm.- G 1986 8/3 i Solna, vigsel i Karlskoga m *Sven* *Karsten* Reinhold Högman, *1959 23/10 i Stockholm. Polisassistent vid polismyndigheten i Stockholm (Täby).

Söner, födda i Täby:

Erik *Fredrik* Högman, *1987 18/12.

Karsten *Markus* Högman, *1989 1/11.

- b. *Marianne* Cecilia Lundin, *1964 15/1 i Karlskoga. Odontologie stud. vid Karolinska institutet (Stockholm).
- c. Anna *Ulrika* Lundin, *1966 2/4 i Karlskoga. Jur stud vid Uppsala universitet.

- (2) *Hans* Eric Pettersson, *1936 11/1 i Uppsala. Arbetsingenjör i Norrtälje 1966, arbetsingenjör i Hjo 1969, gatu- och chef i Karlsborg sedan 1986 (Hjo).- G 1964 16/5 i Falköping m

Gun-Britt Carla *Marianne* Andersson, *1943 18/4 i Falköping, dotter till Gunnar Andersson och Carla Jonsson. Bibliotekschef i Hjo sedan 1972.

Barn:

Johan Erik Gunnar Pettersson, *1965 5/5 i Falköping. Examen från idrottsgymnasium i Ängelholm 1984, genomgått Lillsveds gymnastikfolkhögskola 1988. Vikarierande idrottslärare i Falköping.

Hans *Jonas* Pettersson, *1969 30/3 i Norrtälje. Gymnasieexamen 1988, stud vid Umeå universitet, sociala fakulteten.

- (3) *Kristina* Margareta Pettersson, *1944 13/2 i Uppsala. Examinerad barnmorska.- G 1969 13/12 i Karlskoga m *Sten* Johan Erik Borge Dahl, *1927 17/1 i Eskilstuna. Bi-

trädande överläkare vid Södersjukhusets kvinnoklinik (Saltsjöbaden).

Söner, födda i Saltsjöbaden:

Lars Erik Borgedahl, *1970 7/5.

Håkan Finn Borgedahl, *1971 18/4.

- 2) *Hans Helge Pettersson*, *1909 29/8 i Enköping, †1975 25/8 i Sala. Förste polis-konstapel i Sala.- G 1936 8/2 i Morlanda m *Aina Maria Andersson*, *1913 6/11 i Morlanda (GbgoBoh), dotter till timmermannen *Gustaf Efraim Andersson* och *Sigrid Bernhardina Augstsdotter* (Västerås).

Barn:

- (1) *Britte Gunila Pettersson*, *1936 8/4 i Morlanda.- G 1 ggn 1956 24/6 i Sala – 1974 m *Kjell Hugo Öberg*, *1935 11/8 i Mattmar (Jämtl). Ingenjör. Konsult vid vattenfallsverket; 2 ggn 1991 18/5 m *Bengt Sigurd Lidén*, *1945 24/10 i Stockholm (Brännk). Ingenjör (Sundsvall).

Son:

Kjell Hans Mikael Öberg, *1956 16/10 i Sala. Genomgått tekniskt gymnasium och studier vid högskolan i Sunsvall-Härnösand. Byrådirektör vid försvarets radioanstalt sedan 1983 (Järfälla).- G 1990 26/5 i Gåsinge-Dillnäs (Söd) m *Ingela Elisabet Dillström*, *1965 1/4 i Huddinge, dotter till *Ernst Stig Dillström* och *Gun Elisabet Nyman*.

- (2) *Uno Gunnar Helgeson*, *1936 20/3 i Vänersborg. Högre tekn. läroverket i Västerås, stud ekonomi vid Uppsala universitet. Anställd vid ASEA, senare vid ABB High Voltage Switchgear AB, chef för en projektavdelning omfattande bl.a. Latinamerika.- G 1967 19/11 i Ljungby, vigsel i Köpenhamn m *Ulla Birgitta Karlsson*, *1942 28/1 i Ljungby, dotter till *Carl Gustav Agard Karlsson* och *Helga Linnéa Bäckström*.

Son:

Carl Anders Helgeson, *1970 4/6 i Istanbul, Turkiet. Gymnasieexamen 1989. Teknolog vid KTH/El.

- 3) *Einar August Pettersson*, *1911 26/2 i Enköping, †1977 4/7. Kamrer i Enköping.- G 1939 19/8 i Ludvika m *Gunni Elida Maria Hedling*, *1914 30/9 i Ludvika (Enköping), dotter till förman *Carl Emil Hedling* och *Edit Elida Moberg*. Fd biblioteks-assistent (Enköping).

Barn:

- (1) *Ulla Gun Pettersson*, *1940 13/8 i Enköping. Fil. kand. 196.. Arbetsförmedlare (Borlänge).- G 1962 15/7 i Uppsala – 1982 m *Karl Gunnar Nygårds*, *1940 25/4 i Ludvika. Pol.mag.

Söner:

Karl Fredrik Nygårds, *1963 17/1 i Uppsala. Dataingenjör. Anställd vid SSAB (Borlänge).

Karl Jonas Nygårds, *1966 25/7 i Uppsala. Ekon. stud.

Tredje släktgrenen

- (2) *Sten Olof Einar Pettersson*, *1942 5/4 i Uppsala. Examen från grafiska institutet, DGI. Grafisk formgivare.- G 1977 19/7 i Södertälje m *Agneta Viola Sandström*, *1952 4/8 i Södertälje, dotter till ingenjör *Gerhard Sandström* och *Ulla-Britt Hansson*.

Barn, födda i Södertälje:

Malin Maria Pettersson, *1974 26/5.

Sten Markus Pettersson, *1977 11/3.

Madelen Maria Pettersson, *1984 17/9.

- 4) *Uno Sivard Pettersson*, *1912 26/9 i Enköping, †1987 8/6 i Mariefred. Poliskommissarie i Strängnäs.- G 1943 11/9 i Strängnäs -1947 m *Karin Maria Andersson*, *1916 5/6 i Vansö (Söd), dotter till *Otto Ferdinand Andersson* och *Anna Maria Westbom*.

Dotter:

Britt Maria Pettersson, *1943 30/10 i Strängnäs. Löneassistent vid centrallasarettet i Eskilstuna.- G 1967 5/1 i Strängnäs m *Roland Valdemar Carlsson*, *1941 28/5 i Eskilstuna. Kvalitetsäkringschef vid AB Sandvik Öberg (Eskilstuna).

Son:

Per Valdemar Carlsson, *1967 13/7 i Eskilstuna. Gymnasieexamen i Eskilstuna. Fänrik vid Norrbottens reg:te med Norrbottens pansarbat 1989 (Boden).

- E. *Greta Stina Larsdotter*, *1834 29/12 i Enköping.- G 1865 28/11 i Boglösa m sin syslings son *Johan Fredrik Eklund*, *1840 19/8. Se släktgren 4, s 141.
- IV. *Erik Olofsson Lindvall*, *1795 23/9 i Arnö, †1850 1/7 i Skå (Sth). Statdräng på olika platser, slutligen från 1849 arrendator på Troxhammar i Skå.- G 1 ggn 1821 30/4 i Lillkyrka m *Charlotta Brolin*, *1793 5/12 i Härkeberga, †1822 27/8 i Lillkyrka, dotter till komministern i Långtora *Carl Conrad Brolin* och *Dorotea Charlotta Rinman*; 2 ggn 1847 6/11 i Skå m *Maria Gustava Johansdotter*, *1817 29/4 i Ekerö, †1857 23/12 i Skå, dotter till *Johan Erik Andersson* och *Sara Sofia Persdotter*.

Barn (A-C), i första giftet:

- A. *Catharina Charlotta Ersdotter*, *1822 13/8 i Lillkyrka, † där 28/8 s.å.
i andra giftet:
- B. *Maria Sofia Ersdotter Lindvall*, *1838 28/2 i i Skå, †1887 23/8 i Bromma.- G 1858 15/11 i Ekerö m *Stephan Carlsson*, *1824 15/10 i Munsö, †1877 19/3 i Bromma. Statdräng på Ulvsunda i Bromma.

Barn (1-7):

1. *Sofia Charlotta Carlsson*, *1859 20/9 i Ekerö, † där 1860 8/1.
2. *Amanda Charlotta Carlsson*, * tv 1861 26/5 i Lovö, †22/7 s.å.
3. *Sophia Wilhelmina Carlsson*, * tv 1861 26/5 i Lovö, †19... i Bromma.- G 1923 21/5 i Bromma m *Johan Erik Andersson* i hans andra gifte (g 1 ggn m *Augusta Sofia Nilsson*, †1922 5/4 i Bromma), *1862 8/1 i Salem (Sth), †1934 11/9 i Bromma.

Åkeriarbetare.

Hennes barn, uppgift om fadern saknas (1-4):

- 1) *Hilda* Sofia Carlsson, *1887 8/3 i Bromma, †1960 30/11 i Stockholm (Kat).- G 1906 21/7 i Stockholm (Maria) m *Konrad* Arvid Sundell, *1881 3/3 i Hässjö (Vnrl), †1957 16/7 i Sjöingenjör.

Barn:

- (1) *Sonja* Sofia Sundell, *1906 12/2 i Stockholm (Maria), †1924 14/2 i Stockholm (Kat).
- (2) *Olof* Arvid Sundell, *1908 18/5 i Stockholm (Stork), †1990 13/6 i Stockholm (Sofia). Examen från navigationsskolan i Stockholm. Sjökapten, anställd vid Waxholms Ångfartygs AB. Musikalisk.- G 1936 10/10 i Djurö (Sth) m *Olga* Sofia Södergren, *1913 14/2 i Djurö, dotter till Axel Södergren och Alma Hane (Stockholm).

Dotter:

Siv Margareta Sundell, *1938 13/8 i Stockholm (Sofia). Elev vid musikhögskolan 1959-63, musikdirektör, studier vid musikhögskolans pianosolistklass 1963-67, elev vid Akademie für Musik und darstellende Kunst i Wien 1968-70. Musiklärare vid Södra Latins gymnasium (Runmarö).- G 1969 -1986 m *Siegfried* Martin Kabinger, *1942 28/2 i Murau, Österrike. Veterinär med. dr. 1972. Leg. veterinär (Gustavsberg).

Barn:

Caroline Siv Sophia Kabinger, *1981 9/3 i Djurö (Sth).

Louise Marguerite Charlotte Kabinger, *1983 2/2 i Djurö.

- 2) *Karl* Konstantin Karlsson, *1890 30/9 i Bromma, †1976 15/12 i Stockholm (Spånga). Skofabriksarbetare.- G 1925 2/1 i Bromma m *Anna* Elisabet Nygren, *1893 12/12 i Ytterjärna (Söd), †1967 5/7 i Spånga, dotter till

Son:

Karl Åke Karlsson, *1925 20/7 i Stockholm (Bromma). Mekaniker hos Gambro Engström AB (Kalhäll).- G 1959 20/6 m *Margit* Dorotea Björkman, *1929 1/7 i Stockholm (Engbr), dotter till Gustav Albert Björkman och Selma Sofia Dorotea Andersson.

- 3) *Maria (Mia)* Viktoria Karlsson, *1897 22/3 i Bromma, †1971 26/8 i Sundbyberg.- G 1919 22/3 i Bromma m *Karl Johan* Gustaf Lindgren, *1890 21/3 i Stockholm (Kat), †1963 7/10 i Sundbyberg. Vaktmästare.

Son:

Ture Valter Lindgren, *1919 15/7 i Bromma, †1975 22/10 i Solna. Representant (Solna).- G 1942 24/4 i Solna m *Astrid Margit* Linnéa Karlsson, *1920 20/1 i Stockholm (Joh).

Dotter:

Tredje släktgrenen

Siv Linnéa Lindgren, *1942 5/5 i Solna.- G 1964 24/10 i Solna m *Tore Urban* Gustavsson, *1939 13/7 i Stockholm (Högalid). Innehar företaget Elinstallatörerna Gustavsson & Douhan AB (Solna).

Dotter:

Annika Maria Gustavsson, *1965 23/4 i Solna.- Sammanbor med *Olov* Lars Lingénholm, *1960 16/7 i Solna.

Söner, födda i Solna:

Daniel Tore Lars Lingénholm, *1989 11/11.

Fredrik Gustaf Lingénholm, *1991 31/3.

- 4) *Johan* Viktor Karlsson, *1902 6/3 i Bromma, † 1959 .. i Stockholm (Hög). Sjöman, eldare, i handelsflottan, senare byggnadsarbetare.- G 1931 19/6 i Stockholm (Brännk) m *Julia Eva* Christina Petrini, *1904 7/10 i Italien, † 1934 31/10 i Stockholm (Brännk).

Söner:

- (1) *Karl Erik* Viktor Karlsson, *1928 25/5 i Stockholm (Brännk). Vägingenjör. Fältingenjör vid Statens geotekniska institut sedan 1964 (Linköping).- G 1 ggn 1951 26/12 i Kumlinge på Åland – 1974 m *Ragnhild Anita* Henriksson, *1932 10/9 i Kumlinge, dotter till *Anton* Valdemar Henriksson och *Ellen* Helena Sundman; 2 ggn 1965 6/6 i Sundsvall, vigsel i Indals kyrka – 1974 m *Kerstin* Erika Sjödin, *1941 18/8 i Indal (Vnrl), dotter till *Nils Olov* Sjödin och *Inga* Katarina Backlund. Restaurangkokerska.

Barn, i första giftet:

- a. *Bengt* Erik Karlsson, *1952 16/6 i Stockholm (Finska). Gymnasieexamen 1970. Försäljare i heminredningsbranschen, distrikschef hos *Silent Gliss* AB (Vallentuna).- G 1977 7/7 i Spånga m *Ingrid* Bersani, *1954 12/5 i Stockholm, dotter till *Giovanni* Bersani och *Maja* Jönsson.

Barn:

Bengt Andreas Giovanni Karlsson, *1978 21/6 i Järfälla.

Sofie Rosina Thérèse Karlsson, *1982 7/11 i Täby.

- b. *Nils Göran* Karlsson, *1955 10/3 i Stockholm (Brännk), † 1974 10/3. Lantbrukselev.
- c. *Ewa* Agneta Karlsson, *1956 19/12 i Stockholm (Brännk). Elev vid Konstfackskolan (Haninge). Har sammanbott m *Nils* Strid, *1950 20/1.

Son:

Nils Daniel Karlsson, *1975 22/4 i Österhaninge (Sth).

i andra giftet:

- d. *Eva-Britt* Katarina Karlsson, *1965 26/9 i Sundsvall. Gymnasieexamen 1984, ekon.stud vid Umeå universitet sedan 1988 (Sollefteå).

- e. *Ann* Mari Kristine Karlsson, *1966 26/12 i Sundsvall. Undersköterska vid Sundsvalls sjukhus.
- (2) *Stig* Lennart Karlsson, *1931 11/11 i Stockholm (Brännk). Placerades 1933 i fosterhem i Pjätteryds sn (Älmhult).
4. *Johanna* Sophia Carlsson, *1863 14/6 i Lovö, †1864 21/9 i Bromma.
5. *Maria* Gustava Carlsson, *1866 2/3 i Bromma, †1936 3/11 i Nacka. - G 1 ggn 1888 23/12 i Stockholm (Kungs) m *Karl* Edvard Andersson, *1862 6/6 i Stockholm (Kungs), † där 1891 3/7. Gjutare. 2 ggn 1905 16/12 i Stockholm (Kungsh) m *August* Emanuel Öhman, *1870 13/6 i Mariefred, †1920 15/12 i Nacka. Garveriarbetare.

Barn i första giftet:

- 1) *Andersson*, *1888 9/6 i Stockholm (Kungsh), † troligen ung.
- 2) *Carl* Alfred Emanuel Andersson, antog styvfaderns släktnamn Öhman, *1891 12/5 i Stockholm (Kungsh), †1925 15/5 i Nacka. Garveriarbetare. - G 1914 27/12 i Nacka m *Hulda* Teresia Karolina Ekblom i hennes första gifte (omg 1927 18/9 i Nacka m arbetaren *Johan* Albert Renlund, *1876 11/2 i Piteå, †1934 7/2 i Nacka), *1896 4/4 i Hellvi (Gotl), †1970 6/1 i Eskilstuna (Kloster).

Dotter:

Ingeborg *Maria* Teresia Öhman, *1913 17/12 i Nacka, †1991 21/7 i Lista (Söd). - G 1935 5/10 i Nacka m *Gösta* Wilhelm Hagberg, *1907 28/7 i Nacka, †1973 9/1 i Eskilstuna (Kloster). Tjänsteman vid ESSLTE Öberg från 1921 till 1972.

Barn:

Lars *Owe* Hagberg, *1940 2/8 i Stockholm (Enskede). Efter flera skilda arbetsupp-gifter är han nu entreprenör i eget företag (Hällaström). - G 1983 13/7 i Tyresö (Sth) m *Ulla-Britt* Eriksson i hennes andra gifte, *1938 6/4 i ..., dotter till *Israel* Eriksson och *Svea* Linnéa Åström.

Bengt *Gösta* Hagberg, *1956 14/4 i Stockholm (Brännk). Gymnasicexamen 1974, anställd vid Philipson Bil AB i Eskilstuna 1976 -91 (Gunnebo, Lista).

6. *Carl* August Carlsson, *1874 15/3 i Bromma, †1964 23/5 i Nyköping. Gjutare. - G 19.. m *Maria* Larsson, *1884 16/10 i Bogsta (Söd), †1970 18/4 i Stockholm (Vantör).

Dotter:

Gunhild *Maria* Carlsson, *1903 13/11 i Solna. - G 1940 11/11 i m *Sven* Axel Vilhelm Husman i hans andra gifte, *1913 19/7 i stockholm (Maria). Fd desinfektör hos Anticimex (Stockholm).

Son, uppgift om fadern saknas:

7. *Johan* Bernhard Carlsson, *1880 17/5 i Bromma, † där 1950 29/10. Maskinist i Sandviks Benmjölsfabrik. - G 1902 14/12 i Bromma m *Anna* *Maria* Persson, *1882

Tredje släktgrenen

13/11 i Leksand, † 1949 4/11 i Bromma, dotter till. . .

Barn (1-5):

- 1) *Svea* Valborg Carlsson, *1901 19/4 i Bromma, † 1948 26/4 i Solna. - G 1921 29/10 i Bromma m Frans *Vilhelm* Pettersson, *1893 22/11 i Göteborg (Kristine), † 1974 29/8 i Solna. Finmekaniker.

Barn (1-7):

- (1) *Lennart* Vilhelm Pettersson, antog namnet Bryvall, *1922 1/1 i Solna, † 1981 4/10 i Stockholm (Hässelby). Innehade Bryvalls fönsterputsfirma i Vällingby. - G 1945 19/5 i Östra Torsås (Krbg), m *Gerd* Anna Alicé Carlsson, *1926 25/4 i Östra Torsås, dotter till Johan Magni Carlsson och Clara Wickell (Hässelby).

Barn:

- a. *Ulla* Birgitta Bryvall, *1946 28/11 i Dalarö (Sth). Innehar butiken Lady Intim (damunderkläder) i Södertälje. - G 1968 1/6 i Stockholm (StGöran) m Clas *Jörgen* Svedin, *1946 10/11 i Stockholm (Bromma). Verkst.dir. i Allhus AB i Stockholm (Rönninge).

Barn:

- Clas *Joakim* Svedin, *1966 15/11 i Stockholm (Hässelby). Revisor i LAREV, Revision & Datautredningar AB i Stockholm (Rönninge).
Niklas Fredrik Svedin, *1971 7/10 i Salem (Sth). Gymnasieexamen 1990, teknolog KTH, eltekniska linjen (Rönninge).
- b. *Lennart Roland* Bryvall, *1948 11/7 i Dalarö (Sth). Studentexamen 1967, universitetsstudier i ekonomi. Systemman, ADB-chef hos Häggglunds Denison Drives (Örnsköldsvik). - G 1971 8/5 i Stockholm (Spånga) -1989 m *Berit* Viola Margareta Olsson, *1947 31/8 i Åker (Söd), dotter till Manne Olsson och Viola Johansson.

Barn:

Johan Magnus Bryvall, *1973 26/3 i Stockholm (Spånga).
Andreas Marcus Bryvall, *1977 22/3 i Stockholm (Hässelby).
Fredrik Alexander Bryvall, *1980 25/5 i Stockholm (Hässelby).

- (2) *Valborg Linnéa* Pettersson, *1926 11/6 i Solna. - G 1949 15/7 i Strövelstorp (Krist) m *Karl-Gustav* Möller, *1922 15/6 i Strövelstorp. Lantbrukare, äger Karlisengården i Ausås.(Krist).

Barn:

- a. *Stig* Göran Gustav Möller, *1950 1/10 i Ausås. Åkeriägare där. - G 1975 15/2 i Ausås m *Irène* Marianne Svensson, *1954 12/8 i Helsingborg, dotter till Börje Svensson och Kyllike Kuivanen.

Barn:

- a) *Leif* Stig Roland Möller, *1971 25/5 i Ausås. Gymnasieexamen. Lastbilsförare i faderns åkeri (Åstorp). Sammanbor med *Jeanette* Marie Rosenqvist, *1972 2/4 i Åstorp.

Son:

Andreas Leif Roland Möller, *1990 13/7 i Björnekulla (Krist).

- b) *Linda* Irène Elisabeth Möller, *1974 22/4 i Ausås.
- b. *Marie* Elisabet Linnéa Möller, *1957 18/2 i Ausås.- G där 1978 10/11 i Ausås m *Kjell Preben* Andersson, *1956 25/2 i Ängelholm. Åkeriägare (Ausås).
- (3) *Svea Viola* Pettersson, *1929 31/1 i Solna. Kontorist (Östhammar). G 1953 4/4 i Stockholm (Bromma) – 1966 m *Knut Einar* Pettersson, *1928 8/10 i Gällivare (Nrb), †1988 20/4 i Stockholm. Galvanisör.

Barn:

- a. *Bengt Åke* Pettersson, *1953 2/8 i Stockholm (Skarpnäck). (Hägersten).- Sammanbor med *Annie* Christina Edkvist, *1953 22/5.

Son:

Max Niklas Edkvist, *1975 31/3 i Österåker (Sth). (Johanneshov).

- b. *Lars* Erik Pettersson, *1957 3/12 i Stockholm (Skarpnäck), † där 1972 17/11.
- c. *John Christer* Pettersson, *1963 9/6 i Stockholm (Skarpnäck), †1980 26/7 i Hammarby (Sth).
- (4) *Nils* Bernhard Pettersson, *1932 9/7 i Solna.
Maskinreparatör i Stora-Billerud Paper (Grums).- G 1955 2/7 i Grums m *Eivor* Anna Ingeborg Nilsson, *1929 1/11 i Grums, dotter till *Nils* Nilsson och *Ida* Svensson.

Barn, födda i Grums:

- a. *Eivor Yvonne* Pettersson, *1958 16/7 i Grums.- G 1981 23/12 i Grums m *Leif Torbjörn* Blom, *1960 27/9 i Falun. Sågverksarbetare (Grums).

Barn:

Linda Camilla Blom, *1982 31/5 i Grums.

Mari Charlotte Blom, *1985 10/12 i Nor (Värml).

- b. *Evy Annette* Pettersson, *1960 15/3.- G 1981 23/12 i Grums m *Roland* Gunnar Bengtsson, *1957 25/11 i Grums. Pappersbruksarbetare (Grums).

Barn, födda i Grums:

Maria Therese Bengtsson, *1980 2/9.

Roland Peter Bengtsson, *1986 14/8.

- c. *Eva Susanne* Pettersson, *1965 23/4.- G 1990 31/12 i Grums m *Mats Åke* Lennart Haraldsson, *1963 12/7 i Grums. Köpman (Grums).

Son:

Mats Christian Haraldsson, *1989 12/6 i Grums.

- (5) *Rickard* Vilhelm Pettersson, *1934 7/9 i Solna. Sprutlackerare i Sommen. Bor i eget hus i Tranås.- G 1957 5/1 i Säby (Jönk) m *Margareta* Johansson, *1936 12/12 i

Tredje släktgrenen

Säby, dotter till snickaren Ernst Johansson och Lilly Margareta. Undersköterska vid Tranås sjukhem.

Barn, födda i Sommen:

- a. *Maud* Elisabet Pettersson, *1957 25/2.- G 1980 31/12 i Säby m *Conny* Ragnar Ulmbrant, *1960 27/4 i Tranås. Tandtekniker, anställd hos GUTEK i Tranås.

Dotter:

Sandra Inger Margareta Ulmbrant, *1980 21/3 i Säby.

- b. *Eva* Margareta Pettersson, *1958 15/9. Anställd vid Tranåslist AB.- G 1976 31/12 i Säby - 1985 m *Alf* Tommy Harald Borg, *1950 11/11 i Säby. Industrierbearbe på Siga AB (Sommen).

Söner:

Jimmy Harald Alexaner Borg, *1978 3/6 i Säby.

Björn Rickard Tommy Borg, *1980 16/9 i Säby.

- c. *Rolf* Vilhelm Pettersson, *1969 23/4. Verktygsmakare vid Tybex (Tranås).
- (6) *Evy* Margareta Pettersson, *1936 29/12 i Solna. Bitr. städchef på Dalens sjukhus.- G 1959 31/12 i Stockholm (Kat) m *Kjell* Åke Gustav Westlin, *1932 29/4 i Bollnäs. Anställd vid beläggningsbyrån i Stockholms gatukontor (Johanneshov).

Barn:

- a. *Kent* Åke Westlin, *1956 25/12 i Stockholm (Ensk). Snickare och murare i eget företag (Vallentuna).- G 1984 9/6 i Vallentuna m *Marie* Yvonne Henriksson, *1960 28/9 i Vallentuna, dotter till Sture Henriksson och Elsy Sjögren.

Dotter:

Camilla Linda Westlin, *1987 20/5 i Vallentuna.

- b. *Yvonne* Madeleine Westlin, *1960 20/3 i Stockholm (Kat). Vårdare (Tyresö).- Sammanbor med *Kari* Marcus Wilhelm Jokispilä, *1964 15/5 i Tyresö. Truckförare.

Son:

André Åke Westlin, *1987 16/2 i Tyresö.

- (7) *Solweig* Birgitta Pettersson, *1939 25/2 i Stockholm (Ebr). - G 1957 21/12 i Stockholm (Kat) m Åke *Lennart* Flodin, *1937 27/2 i Lidköping. Målare (Värmdö).

Barn:

- a. *Thomas* Lennart Flodin, *1958 28/2 i Stockholm (Högalid).- Sammanbor med Maj *Annette* Elisabet Mokvist, *1954 13/8 i Botkyrka (Sth).

Barn:

Veronica Elisabeth Flodin, *1990 10/5 i Stockholm (Skärh).

- b. Åke *Mikael* Flodin, *1962 19/6 i Stockholm (Högalid).- G 1985 21/6 i Stockholm (Hägersten) m *Barbro* Cecilia Rehn, 1964 23/9 i Stockholm (Engb).

Dotter:

Emma Cecilia Flodin, *1986 19/10 i Stockholm (Hägersten).

- c. Solveig *Tina* Marie Flodin, *1967 1/6 i Stockholm (Hägersten).- G 1989 17/6 i Stockholm (Hägersten) m *Kent* Runar Donald Åberg, *1962 31/12 i Stockholm (Matt).

Dotter:

Tina Mimmi Mikaela Åberg, *1990 10/5 i Stockholm (Hägersten).

- 2) *Signe* Maria Carlsson, *1903 14/2 i Bromma, † där 1918 6/3.
 3) *Elin* Margareta Carlsson, *1906 16/11 i Bromma. (Vällingby). - G 1 ggn 1932 1/10 i Bromma m *Nils* Johan Hilding Eriksson, *1903 23/4 i Stockholm (Kat), † 1933 .. ; 2 ggn 1942 24/2-1954 m *Oskar Harry* Eriksson, *1903 22/12 i Bromma, † 19

Barn, i första giftet:

- (1) *Harriet* Margareta Eriksson, *1933 30/1 i Stockholm (StGöran). Kontorist.- G 1 ggn 1952 .. - 1957 m *Arne* Pettersson, *19.. ; 2 ggn 1965 .. m *Stig* Gunnar Carlsson, *1937 25/9 i ... Vägmontör (Skärholmen).

Barn, i första giftet:

- a. *Inger* Margareta Carlsson, *1952 31/10 i Stockholm (Hägersten).
 b. *Barbro* Yvonne Carlsson, *1954 2/11 i Stockholm (Hägersten).
 i andra giftet:
 c. *Kjell* Åke Carlsson, *1959 17/5 i Stockholm (Spånga).
 d. *Leif* Gunnar Carlsson, *1966 24/3 i Stockholm (Hässelby).

i andra giftet:

- (2) *Leif Rune* Oskar Eriksson, *1941 2/10 i Stockholm (StGöran). Vägmontör (Bromma).- G 1963 3/3 i m *Lillemor* Ingegerd Lennartsson, *1944 1/10 i Estuna (Sth), dotter till ...

Barn:

Monica Elisabeth Eriksson, *1963 25/9 i Stockholm (Kat).
Liselott Annette Eriksson, *1966 21/12 i Stockholm (Kat).
Anders Oskar Lennart Eriksson, *1970 28/12 i Stockholm (Bromma).

- 4) *Karina (Kajsa)* Bernhardina Carlsson, *1910 6/11 i Bromma, † 1985 29/9 i Deje.- G 19... - 19... m *Karl* Sjölin *19...

Dotter:

Maud Marianne Carlsson, *1930 31/10 i Stockholm (Bromma). Kassörska (Bromma).- G 1954 25/10 - 1968 i Stockholm m *Rolf* Ingemar Blomqvist, *1934 14/8 i Stockholm, † 1976 23/7 i Stockholm. Bagare.

Söner:

- (1) *Hans* Olof Blomqvist, *1950 24/2 i Stockholm, † 1976 15/4 i Spanien.
 (2) *Kurt Roland* Blomqvist, *1954 28/12 i Stockholm (Ensk). Diversearbetare.- Sammanbor med *Christina* Ann-Charlotte Lindström, *1958 18/6 i Karlskrona, dotter till *Erik Allan* Lindström och *Greta* Gunborg Olsson.

Tredje släktgrenen

Barn:

Anna Margareta *Pauline* Blomqvist, *1988 18/4 i Stockholm.

Patric Blomqvist, *1991 27/8 i Stockholm.

- (3) Rolf *Lennart* Blomqvist, *1957 2/4 i Stockholm (Skarpnäck).
Hjälpopperatör vid Hylte Bruk, Oskarsström (Halmstad).- G m *Anika* Birgitta Wahlstedt, *1954 2/5 i Halmstad, dotter till Jens Ove Wahlstedt och h.h. Gerd Majbritt.

Barn, födda i Oskarsström:

Jennie Gärd Marianne Blomqvist, *1977 21/10.

Jill Josefin Katrin Blomqvist, *1981 13/8.

- 5) *Edit*h Linnéa Karlsson, *1912 29/12 i Stockholm (Bromma). - G 1939 2/10 i Bromma m Hans *Daniel* Ansgar Johansson, *1910 4/2 i Skövde, †1988 10/9. Elektriker.

Son:

Hans Ray Johansson, *1948 9/3 i Stockholm (Bromma). Lastbilschaufför (Stockholm). Har sammanbott med 1 ggn m *Gull-Britt* Undin, *1946 30/11, 2 ggn m Maud *Rigmor* Johansson, *1950 17/10, 3 ggn m *Anny* Håkansson, *1952 16/8.

Barn:

Hans *Roger* Undin, *1967 23/12 i Stockholm (Bromma) Rörmontör (Saltsjöbaden).

Hans *Ronny* Johansson, *1973 29/1 i Stockholm (Brännk). Målarlärning.

Hanna Lena Mari Håkansson, *1978 18/10 i Stockholm (Farsta).

- C. Gustava *Wilhelmina* Lindvall, *1850 29/9 i Skå (Sth), †1924 31/1 i Ärentuna (Upps).- G 1875 29/7 i Uppsala m Frans *August* Andersson, *1847 11/8 i Knivsta (Upps), †1922 31/10 i Äretuna. Ägde och brukade Skälsta i Ärentuna, som han hade köpt 1912.

Son:

Verner Engelbert Andersson, *1876 7/11 i Uppsala, †1966 1/1 i Ärentuna. Ägde och brukade Skälsta.- G 1902 15/9 i Uppsala m Emma Sofia Johansson, *1874 1/4 i Uppsala, †1959 6/5 i Ärentuna, dotter till .. Johansson och h.h. Lovisa ..

Barn:

Gunhild Ingrid Sofia Andersson, *1903 29/1 i Uppsala, †1986 8/9 Ärentuna.

Nils Gösta Verner Andersson, *1908 17/4 i Uppsala. Äger och brukar Skälsta (Ärentuna).

Stamtavla för fjärde släktgrenen

Generation:

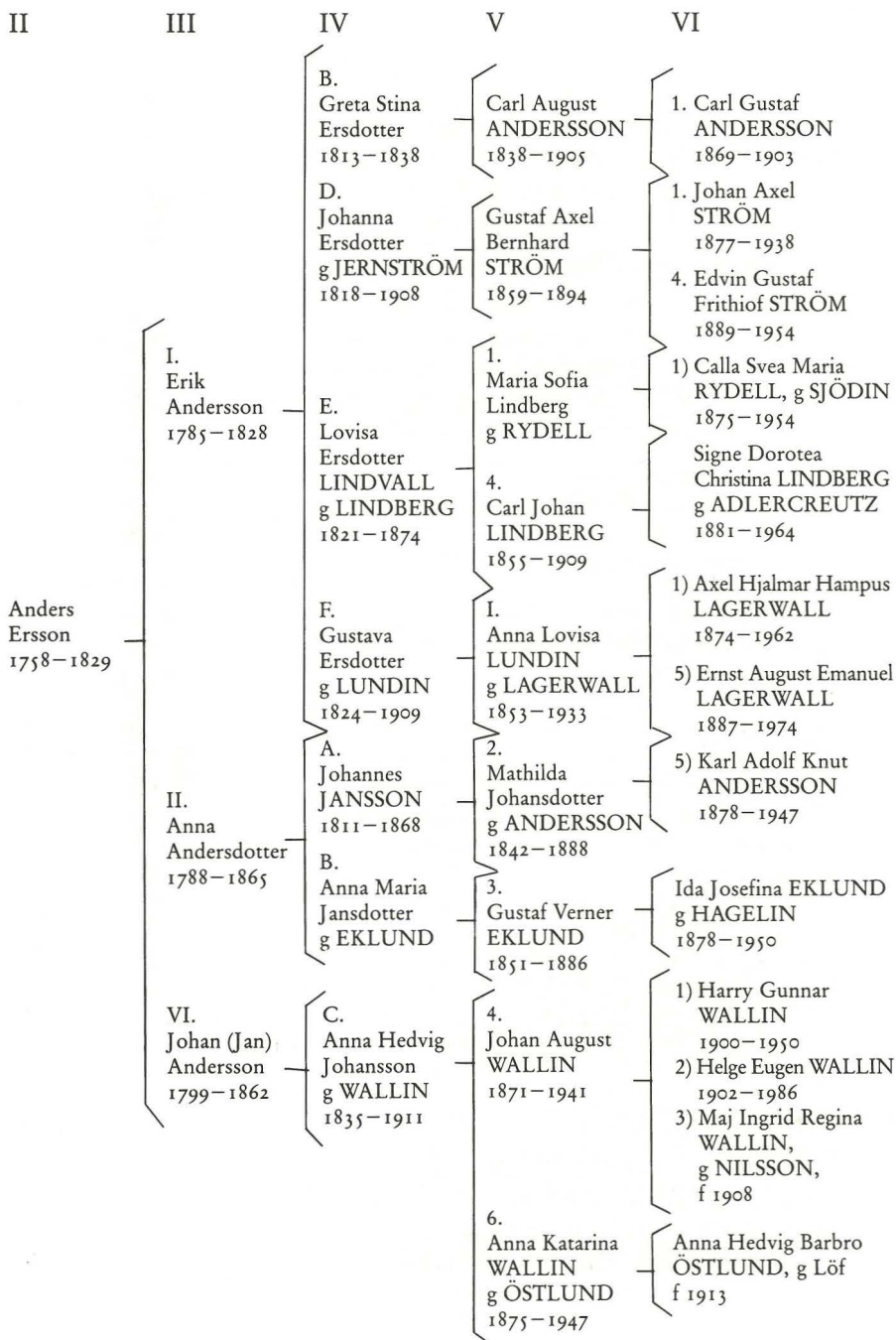

Fjärde släktgrenen

Anders Ersson, *1758 23/4 i Villberga, †1824 4/4 i Vallby. Bonde i Dräggesta i nämnda s:n.- G 1 ggn 1784 7/11 i Vallby m Margareta Ersdotter, *1762 3/9 i Villberga, †1791 16/2 i Vallby, dotter till bonden i Rösta Erik Olofsson och Anna Olofsdotter; 2 ggn 1791 15/11 i Vallby m Catharina Andersdotter, *1763 10/1 i Villberga, †1838 19/3 i Vallby, dotter till

Barn (I-VII), i första giftet (I-II):

- I. Erik Andersson, *1785 16/9 i Vallby, †1828 17/8 i Sånga (Sth l). Bonde på Sneby.- G 1 ggn 1808 11/11 i Vallby m Maria Jonsdotter, *1788 i Vallby, †1811 25/1 i Boglösa, dotter till ..; 2 ggn 1813 1/1 i Löt m Greta Persdotter, *1788 17/1 i Löt, †1847 22/5 på Dyviken i Lovö (Sth l), dotter till fogden Pehr Nilsson på Ramby och Christina Andersdotter.

Barn (A-F), i första giftet (A):

- A. Jan Erik Eriksson, *1811 i jan i Boglösa, † där 19/2 s.å.

i andra giftet (B-F):

- B. Greta Stina Ersdotter, *1813 4/6 i Löt, †1838 4/11 i Lovö.- G 1838 1/1 i Lovö m Johan Andersson, *1810 4/11 i Ytterselö (Söd), †1842 12/10 i Ekerö (Sth l). Arrendator. (Omgift m Johanna Lidman, *1807 22/6 i Västerhaninge.)

Son:

Carl August Andersson, *1838 12/10 i Lovö, †1905 23/10 i Stockholm (Jakob). Vaktmästare hos Stockholms hälslovårdsnämnd.- G 1 ggn 1869 23/10 i Stockholm (Klara) m Karolina Josefina Lundberg, *1836 17/1 i Stockholm (Nik), †1892 13/1 i Stockholm (Klara), dotter till vaktmästare Anders Lundberg och Anna Maria Wahlstén; 2 ggn 1896 ... m Matilda Andreasson, *1854 1/4, †1945 3/7 i Stockholm (Högalid).

Barn (1-2), i första giftet:

1. *Carl* Gustaf Andersson, *1869 7/11 i Stockholm (Klara), †1903 14/9 i Stockholm (Maria). Försäljare.- G 1895 21/12 i Stockholm (Kat) m *Ida* Kristina Sundberg i hennes första gifte (omg 19.. m sjömannen *Karl* Ernst Pettersson, *1876 2/3, †1946), *1872 22/11 i Norrköping, †1945 24/2 i Stockholm (Nik).

Barn (1-2):

- 1) Hedvig *Ida* Karolina Andersson, *1894 4/11 i Stockholm (Kat), †1946 7/2 i Stockholm (Sofia).- G 1926 i Stockholm m Knut Alexander Hesselmark, *1899 17/2 i Stockholm, †1964 14/12 i Stockholm (Sofia). Murare.

Dotter:

Gurli Antoinette Andersson, *1913 27/1 i Stockholm (Nik).- G 1945 ..i Stockholm

m *Hartwig* Otto Gösta Hammarlund, *1908 9/4 i Södertälje. Fd kemigraf hos Bonniers förlag (Stockholm).

- 2) Carl August *Oscar* Gunnar Andersson, *1900 8/1 i Stockholm (Kat), †1958 4/2 i Stockholm (StGör). Förrådsarbetare.- G 1929 31/8 i Stockholm (Joh) m *Gerda* Albertina Jansson, *1895 12/6 i Ingarö (Sth) †1971 17/1 i Stockholm (StGör), dotter till lantarbetaren Karl Johan Arvid Jansson och Albertina Bergman Lindell.

Dotter:

Inga Linnéa Andersson, *1925 30/8 i Stockholm (Hedv El). Kontorist (Vällingby).- G 1947 2/8 i Stockholm (StGör) m *Ralph* Bertil Torbjörn Dahl, *1920 22/5 i Tuve (GbgoBoh), †1973 22/8 i Stockholm (Vällingby). Köpman, egen företagare i reklambranschen.

Barn:

- (1) *Tore* Bertil Dahl, *1951 19/6 i Stockholm (Bromma). Chaufför (Vällingby).- G 1973 30/12 i Stockholm (Spånga) m *Gun* Marianne Sellqvist, *1953 29/11 i Stockholm, dotter till matläggare Erik Eiler Sellqvist och Ulla Britt Hessel. Innehar en damfrisering.

Barn:

Cecilia Marianne Dahl, *1974 28/5 i Spånga.
Torbjörn Ejler Bertil Dahl, *1979 10/3 i Vällingby.

- (2) *Gerd Ing-Marie* Dahl, *1957 3/8 i Stockholm (Vantör). Dagbarnvårdare.- G 1987 13/3 i Göteborg m *Per* Göran Lindell, *1957 10/6 i Stockholm (Essinge). Bilmekaniker (Vällingby).

Barn födda i Stockholm (Vällingby):

Per Johnny Ralph Lindell, *1983 17/11.

Per Erik Jimmy Lindell, *1986 29/6.

Jesper Per Anders Lindell, *1987 16/10.

Jannike Marie Lindell, *1989 25/7.

i andra giftet:

2. *Matilda* Rebecka Andersson, *1893 17/5 i Stockholm (AdFredr), †1979 24/5 i Stockholm (Västerled). Hon hade då sedan flera år varit intagen på Sabbatsbergs sjukhem. ”Hon skrev dikter, deklamerade och sjöng helt underbart.” – G 1928 2/8 i Stockholm m *Gunnar* Valdemar Winqvist, *1899 9/4 i Göteborg (Haga), †1965 10/6 i Stockholm (Västerled). Arbetare vid Götaverken i Göteborg.

- C. Jan Erik Eriksson Lindvall, *1816 3/3 i Löt, †1848 30/6 i Bromma. Ladugårdsarendator på Åkeshov.- G 1841 17/10 i Bromma m *Maria* Carolina Öjerholm, *1817 28/6 i Vallby, †1848 28/7 i Bromma, dotter till Carl Öjerholm och Brita Stina Andersdotter.

Söner:

Carl Erik Lindvall, *1842 30/7 i Bromma, †1861 24/4 i Sänga (Sth l).

Fjärde släktgrenen

Johan Alfred Lindvall, *1844 11/8 i Lovö, †1845 11/3 i Bromma.

Johan Alfred Lindvall, *1848 10/6 i Bromma. >

- D. Johanna Ersdotter, *1818 2/9 i Löt, †1908 8/2 i Lovö.- G 1841 6/1 i Lovö m Carl Erik Jernström, *1819 13/9 i Lovö, † där 1857 14/12. Arbetare.

Son:

Gustaf Axel *Bernhard* Jernström eller Ström, *1859 13/9 i Lovö, †1894 23/1 i Stockholm (Nik). Vaktmästare i Stockholm.- G 1884 9/3 i Stockholm m Fredrika *Augusta* Söderberg, *1848 12/3 i Gillberga (Söd), †1920 4/11 i Stockholm (Kat), dotter till statdrängen Anders Söderberg och Brita Lisa Axelsdotter.

Barn (1-4):

1. *John* Axel Ström, *1877 3/12 i Stockholm (Nik), †1938 30/3 i Spånga. Posttjänsteman i Stockholm.- G 1915 2/5 m *Alma* Teresia Andrea Dehlin, *1879 20/9 i Stockholm (Kungsh), †1920 4/11 i Stockholm (Kat), dotter till stationskarlen Anders Larsson Delin och Ida Maria Elisabet Dahlberg.
2. Ebba Augusta Johanna Ström, *1885 27/5 i Stockholm (Nik), † där 1888 3/6.
3. *Anna* Lovisa Ström, *1886 3/12 i Stockholm (Joh), †1959 6/11 i Stockholm (Matt).- G 1916 23/4 i Stockholm (Kat) m *Enoch* Daniel Ferdinand Hellberg, *1888 7/4 i Fors (Söd), †1936 13/6 i Stockholm (Kat). Direktör.
4. Edvin Gustaf *Fritbiof* Ström, *1889 17/2 i Stockholm (Nik), †1954 8/12 i Stockholm (Kat). Tobakshandlare i Stockholm.- G 1918 16/2 i Stockholm (Kat) m *Tora* Vilhelmina Pettersson, *1892 13/11 i Stockholm (Maria), †1879 23/3 i Stockholm (Kat), dotter till Georg Vilhelm Pettersson och Hilda Sofia Nilsson.

Barn (1-2):

- 1) *Ragna* Margareta Ström, *1918 20/7 i Stockholm (Kat).- G 1943 10/7 i Stockholm (Kat) m Rudolf *Bruno* Pautsch, *1916 24/11 i Hovmanatorp (Kron). Direktör och ägare av AB Armaturverken (Stockholm).

Son:

Roger Brunosson Pautsch, *1946 4/6 i Stockholm (Kat). Studentex vid Stockholm h a lärov för flickor, Bohusskolan 1967, jur kand 1972. Äger Armaturverken AB (Stockholm).- G 1975 28/2 i Stockholm (Oscar) m *Louise* Christina Ingrid Sylvia Brusewitz (SvSlKal 1974), *1949 2/2 i Stockholm (Oscar), dotter till majoren Hugo Martin Harald Brusewitz och Aina Margit Sylvia Rylander. Sjukgymnast.

Barn födda i Stockholm (Oscar):

Henrik Martin Pautsch, *1981 10/2.

Heléne Louise Sylvia Pautsch, *1984 2/12.

- 2) *Gärd* *Ingalill* Ström, *1920 12/4 i Stockholm (Kat).- G 1942 12/12 i Stockholm (Kat) m *Karl-Elof* Lindberg, *1914 5/6 i Stockholm (AdFredr). Socionom (Stockholm)

Barn (1-2):

- (1) *Ulla* Birgitta Lindberg, *1943 17/9 i Stockholm (Kungsh).- G 1967 17/6 i Helsingborg m *Per Eskil* Pihlsgård, *1939 30/5 i Malmö. Apotekare. Anställd vid Drako (Malmö).

Barn, födda i Malmö (Hyllie):

Per Anders Pihlsgård, *1970 8/9.

Karin Birgitta Pihlsgård, *1972 8/10.

Mats Torbjörn Pihlsgård, *1976 1/7.

- (2) *Hans* Lennart Lindberg, *1946 15/7 i Stockholm (Kungsh). Studentexamen 1965, fil.kand. vid Stockholms universitet, anställd vid Handelshögskolan i Stockholm (Hässelby).- G 1978 21/10 i Stockholm m *Anita* Ingalill Larsen, *1949 6/8 i Malmö, dotter till Robert och Elsa Larsen.

Barn, födda i Hässelby:

Björn Robert Lindberg, *1979 30/1.

Hans Christian Lindberg, *1980 30/6.

Susanne Katarina, *1985 30/7.

- E. *Lovisa* Ersdotter Lindvall, *1821 4/4 i Enköping (Vårfrukyrka), †1874 13/4 i Stockholm (Kungsh), där hon bodde sedan 1868. Hade en handelsbod på Hantverkaregatan.- G 1853 20/6 i Lovö m *Carl* Jonsson Lindberg, *1823 14/9 i Åsheda (Kron), †1863 25/10 i Lovö. Murare, senare arrendator i Sångå.

Barn (1-6), utan känd fader (1-3):

1. *Maria Sofia* Lindberg, *1848 25/3 i Stockholm (Nik), †1919 30/7 i Stockholm (Kat).- G 1 ggn 1874 29/11 i Stockholm (Kungsh) m *Carl Isak* Rydell, *1841 22/2 i Vrigstad (Jönk), †1886 7/12 i Stockholm (AdFr). Vävmästare i Stockholm. 2 ggn 1890 20/9 – 1908 m *August* Andersson, *18..

Barn (1-3):

- 1) *Calla Svea* Maria Rydell, *1875 20/7 i Stockholm (Kungsh), †1954 31/7 i Lidingö.- G 1 ggn 1896 5/4 i Stockholm (Kat) m *Karl Ludvig* Pettersson, *1861 21/2 i, †1909 1/2 i Stockholm; 2 ggn 1910 9/4 i m *Carl Oskar* Nikolaus Sjödin, *1883 4/7 i Sundsvall, †1958 24/1 i Lidingö. Entreprenör i Lidingö.

Barn i första giftet (1-2), antog genom adoption namnet Sjödin:

- (1) *Svea* Sofia Pettersson Sjödin, *1897 2/1 i Stockholm (Kat), †1966 15/3 i Lidingö.- G 1918 13/12 i Lidingö m *Lars Anton* Sjövall, *1880 21/2 i Ö Klagstorp (Malm), †1972 7/7 i Lidingö. Målarmästare i Lidingö.

Barn (a-d):

- a. *Ingrid* Svea Maria Sjövall, *1919 11/7 i Stockholm (Eng). (Lidingö).- G 1941 30/8 i Lidingö m *Karl Erik* Johansson, *1918 20/10 i Ljusterö (Sth), †1985 27/1 i Lidingö. Snickare.

Barn:

- a) *Siv* Marianne Johansson, *1943 19/5 i Stockholm (Skepp).- G 1966 22/1 m *Einar Gunnar* Samuel Törnblom, *1937 8/10 i Toresund (Söd). Glasmästare (Trångsund).

Fjärde släktgrenen

Döttrar, födda i Huddinge (Sth):

Yvonne Marianne Törnblom, *1967 10/8.- G 1991 15/6 i Trångsund, vigsel i Lidingö, m *Jens* Inge Knittel, *1967 10/5 i Lund. Gymnasieexamen 1986. Fänrik vid flottan 1990 (Trångsund).

Ingrid *Carina* Törnblom, *1970 14/3. Barnskötare(Trångsund).

- b) *Ewa* Ingegerd Johansson, *1948 13/9 i Stockholm (Oscar). Leg mentalsjuksköterska.- G 1971 6/3 i Lidingö m friherre *Joakim* Leuhusen, *1944 2/2 i Lidingö. Verks dir i Permeco AB (Sollentuna).

Barn, födda i Sollentuna:

Caroline Leuhusen, *1971 5/7.

Christer Gustav Joakim Leuhusen, *1972 19/10.

Carl *Niclas* Leuhusen, *1976 6/3.

- b. *Gösta Lars-Erik* Sjövall, *1922 25/8 i Stockholm (Engb), †1968 16/11 i Lidingö. Ingenjör.- G 1949 16/10 i Lidingö m *Britt* Elisabet Augustsson, *1927 16/10 i Misterhult (Kalm), dotter till Karl Johan Augustsson och Signe Elisabet Blad (Ljusterö).

- c. *Hans* Ludvig Sjövall, * tv 1924 14/4 i Stockholm (Engb) Målarmästare. Övertog faderns måleriverkstad i Lidingö, som 1980 överflyttades till Katrineholm.- G 1950 9/9 i Lidingö m *Asta* Maria Regina Andersson, *1924 26/1 i Ripsa (Söd), †1976 21/6 i Lidingö, dotter till lantbrukare Ivar Andersson och Hilda Landin.

Barn, födda i Lidingö:

- a) *Ann-Katrine* Sjövall, *1952 16/1. Genomgått Pählmans handelsinst., försäkrings-tjm (Lidingö).- Har sammanbott m Tommy Olsson, *1929 5/12.

Dotter:

Jessica Maria Sjövall, *1979 21/7 i Lidingö.

- b) *Hans Åke* Sjövall, *1955 25/1. Ingenjör från Stockholms Tekniska Institut (Hägersten).
- d. *Per* Oskar Sjövall, * tv 1924 14/4 i Stockholm (Engb). Väg- och vatteningenjör vid Tekniska institutet i Stockholm, efter fortsatt utbildning och praktik i USA civilingenjör (Professional Engineer). Under åren 1950-56 verksam med den tekniska planeringen av ett större jordbruksområde i Ecuador, därefter från 1956 i USA först i Chicago och Los Angeles, sedan 1978 i Houston, Texas med uppgifter främst inom området för vattenförsörjning. Bland ett flertal arbetsuppgifter kan nämnas pumpstationer och reservoarer i Chicagos tunnelsystem och en ny tullväg i Houston. Senior procect manager hos Bernhard Johnson Inc. (Houston, Tex).- G 1 ggn 1951 14/3 i Ecuador m *Inger* Georgsdotter Nyqvist i henns första gifte (omgift 1957 25/7 m Sten Göran Camitz [SvSlKal 1963], *1926 11/1, filmproducent), *1928 11/9 i Älgå (Värml), dotter till Georg Nyqvist och Sigrid Alexandra Svedberg. 2 ggn 1958 28/7 i Chicago, USA m *Cristina* Maria (*Chiqui*) Iglesias Levy, *1936 17/5 i Guate-

mala City, Guatemala.

Barn, i första giftet:

- a) *Peter* Sjövall, *1953 24/1 i Lidingö.- G 1984 8/2 i m *Henrietta* Selander, *1956 26/8 i Lidingö, dotter till Arthur George Victor Selander och Ella Brita Lidfeldt.

Dotter:

Anna Maria *Lovisa* Sjövall, *1985 9/9 i Lidingö.

i andra giftet:

- b) *Gigi* Maya Kristina Sjövall, *1959 2/6 i Upland, Calif.- G 198 m *Michael* Louis Cowan, *1958 23/7, i USA. (Dallas, Tex).

Barn:

Kristina *Chimane* Cowan, *1988 30/4 i (Dallas?) Ett barn, *1991 ../5 i (Dallas?).

- c) *Vivi* Marianne Yvette Sjövall, *1960 6/7 i Upland, Calif.- G 198 m *Roderick* Blair Haney, *1956 26/12 i USA. Verkst. dir. för J. B. Hunt T..... Co (Fayette Ville, Arkansas).

Barn:

Ryan Austin Haney, *1988 5/4 i

Katharine *Bryn* Haney, *1989 18/11 i

- d) *Viking* Per Oskar Sjövall, *1966 6/2 i Northridge, Calif. Houston High School. Biträdande dir. för bilföretaget Mc Gills serviceavdelning (Houston, Tex).- G 198.....m *Cassandra* (*Cassy*) Summers, *1965 20/9 i USA.

Barn:

Chandra Christine Sjövall, *1985 2/3 i USA.

Ett barn, *1991 ../11

- (2) *Gösta* Ludvig Pettersson Sjödin, *1900 30/7 i Stockholm (Kungsh), †1971 i Miami, USA. Sjukgymnast. Emigrerade 1926 till USA, där han bott i Miami, Florida.- G 1 ggn omkr 1930 m *Margareth* N.N. från Sverige. Skilda. 2 ggn m "Bea".

Barn:

Ralph Sjödin, *19... Präst i N.Y.>

Jean Sjödin, *19...- G m en entreprenör i "sales and service of cars"

- 2) *Carl* Birger Rydell, *1877 1/8 i Stockholm (Kungsh), †ogift. Byggnadsarbetare.
- 3) *Alexius* Valentin Rydell, *1884 14/2 i Stockholm (Kungsh). Flyttade till USA. Vidare öden okända.>
2. *Johanna* Josefina (Lindberg), * tv 1850 18/2 i Bromma, † där 27/2 s.å.
3. *Lovisa* Albertina (Lindberg), * tv 1850 18/2 i Bromma, † där 20/2 s.å.
4. *Carl Johan* Lindberg, *1855 4/6 i Lovö, † 1909 23/2 i Stockholm (Engbr). Vaktmästare i Stockholm.- G 18 ... i ... m *Christina* Catharina Perssön, *1855 9/10 i Leksberg (Skbg), † 1925 8/9 i Saltsjöbaden (Sth l), dotter till drängen Per Erik Johansson och Brita Christina Halvardsdotter.

Fjärde släktgrenen

Dotter:

Signe Dorotea Christina Lindberg, *1881 22/9 i Stockholm (HedEl), †1964 20/7 i Saltsjöbaden.- G 1910 20/8 i Stockholm (GustV) m greve Tomas August Natividad *Bolivar* Adlercreutz, *1886 5/9 i Stockholm (Svea livg), †1962 12/9 i Saltsjöbaden. Fil kand, laborator.

Söner:

- (1) *Gustaf Fredrik* Adlercreutz, *1911 8/3 i Stockholm (GustV), †1973 3/10 i Saltsjöbaden. Greve vid faderns död 1962. Studentexamen i Saltsjöbaden 1930. Fänrik i Svea livgardes res 1937. Jur kand, advokat i Stockholm. LSA.- G 1 ggn 1937 24/3 i Stockholm (Matt) -1953 m *Karin* Margareta Arrhén (SvSlKal 1950), *1908 2/11 i Stockholm (Kungsh), †1989 7/5 i Stockholm, dotter till överstelöjtnant Magnus Teodor Arrhén och Jenny Karin Felicia Borg; 2 ggn 1955 19/7 i Stockholm (Oscar), vigsel i Köpenhamn, m Karina *Elisabeth* Borgenstierna i hennes andra gifte, *1910 13/3 i Ystad, dotter till direktör Carl-Robert Emil Strang Borgenstierna och Anna Katarina Danielsson (Saltsjöbaden).

Söner i första giftet:

- a. *Carl* Fredrik Magnus Adlercreutz, *1944 25/10 i Stockholm (Oscar). Greve vid faderns död 1973. Studentexamen vid Beskowska skolan 1965, pol mag 1971. Innehade Prylbanken i Stockholm från 1975, fastighetsmäklare HMX, verks dir i Noviax Trading and Consulting AB, verks dir i MAGAB Hemtextil AB (Lidingö).- G 1 ggn 1970 14/11 i Stockholm -73 m *Ulrika* Westin, *1944 16/10 i Stockholm, dotter till leg. läk. och tandläkaren Dan Westin och Märta Åströmson. Fil.kand. Småskollärare; 2 ggn 1974 9/3 i Stockholm (Oscar) - 85 m Ebba *Barbara* Wallenberg (SvSlKal 1976) i hennes andra gifte, *1945 9/10 i dotter till generalkonsuln Victor Axel Henry Wallenberg och Ebba Margareta Grönblom; 3 ggn 1986 13/12 i Lidingö m Karin *Margareta* Elisabeth Solberg i hennes andra gifte, *1948 12/1 i Stockholm (Högalid), dotter till direktör Nils Solberg och konstnärinnan Majbritt Tobiaeson. Verkst. dir. i HL Hemtextil AB.

Barn i andra giftet, födda i Stockholm (Oscars):

Marie Ebba Caroline Adlercreutz, *1975 22/5.

Magnus Gustaf Victor Adlercreutz, *1977 11/3. Friherre

Madeleine Jeanna Sophie Adlercreutz, *1979 17/1.

- b. *Nils* Fredrik Einar Adlercreutz, *1947 25/7 i Stockholm (Oscar). Fotograf (Stenungsund).- G 1974 31/12 i Stockholm (Vantör) m *Agneta* Kristina Ohlsén, *1951 3/2 i Stockholm (Brännk), dotter till Åke och Inga Ohlsén.

Barn, födda i Solberga (Gbg):

Fredrik Åke Tobias Adlercreutz, *1978 7/2.

Therese Margareta Kristina Adlercreutz, *1979 6/9.

- (2) *Johan* Lennart Adlercreutz, *1921 4/8 i Saltsjöbaden, †där 1987 5/3. Studentexamen i Saltsjöbaden 1940, civilingenjör KTH 1947. Mariningenjör av 2. gr i mariningenjörkårens reserv 1948, mariningenjör av 1. graden 1958, byråingenjör vid

marinförvaltningen 1962, byrådirektör, 1963. Han var ledamot av kommunalfullmäktige samt bl.a. av kommunalnämnd och samskolestyreelse.- G 1948 11/6 i Stockholm (Oscar), vigsel i Skeppsholmskyrkan, m Vera Ingegerd Elisabeth Möller, *1919 11/6 i Stockholm (Oscar), †1985 5/9 i Saltsjöbaden, dotter till grosshandlare Hans Ivar Möller och Ellen Mathilda Myrstedt.

Döttrar, födda i Saltsjöbaden:

- a. Ellen *Ingegerd* Kristina Adlercreutz, *1949 26/9. Departementssekr. i Utrikesdepartet - G 1978 18/11 i Stockholm (Oscars) m *Shinichi* Tsunefuji, *1949 25/11 i Fukuoka i Japan. (Stockholm).

Döttrar, födda i Stockholm (Oscars):

Vera *Mariko* Tsunefuji, *1980 7/3.

Jeanna *Kaori* Tsunefuji, *1983 7/1.

- b. Signe *Barbro* Elisabeth Adlercreutz, *1952 20/8. Laboratorieassistent. - G 1982 8/4 i Jönköping m Karl *Olof* Olausson, *1948 12/3 i Stockholm (Ensk). Entreprenör (Gränna).

Barn, födda i Gränna:

Martin Olausson, *1976 8/10.

Viveka Olausson, *1979 7/3.

Thomas Olausson, *1984 10/6.

- c. Vera *Kristina* Maria Adlercreutz, *1955 23/5. Teckningslärare. - G 1985 17/5 i Saltsjöbaden m Nils *Torsten* Rutstam, *1956 7/4 i Stockholm (Brännk). Elmontör (Saltsjöbaden).

Barn, födda i Saltsjöbaden:

Nils Ivar Rutstam, *1982 13/12.

Frans *Axel* Rutstam, *1985 15/8.

Karl *Stellan* Rutstam, *1987 27/5.

5. Amanda Lovisa Lindberg, *1859 27/4 i Lovö, †1937 16/4 i Saltsjöbaden. - G 1882 31/12 i Stockholm m Carl August Rohdin, *1860 14/3 i Stockholm, †1916 17/4 i Saltsjöbaden. Järnarbetare.

Son:

Karl Gustaf *Isidor* Rohdin, *1883 1/7 i Stockholm (Kungsh), †1963 8/7 i Saltsjöbaden. Anställd vid Öhmans knäckebrödsfabrik i Stockholm. - G 1934 28/3 m *Thea* Maria Cervin, *1893 9/5 i Jönköping, †1966 19/3 i Saltsjöbaden, dotter till stationskarlen August Vilhelm Cervin och Anna Kristina Andersdotter.

6. Axel Leonard Lindberg, *1863 4/10 i Lovö, †där 1865 31/8.

- F. Gustava Ersdotter, *1824 14/1 i Sånge (Sth l), †1909 21/12 i Lovö. - G 1 ggn 1855 4/2 i Spånge m Lars Olof Lundin, *1827 1/11 i Gillberga (Söd), †1859 19/6 i Bromma, drunknade. Skomakare på Åkeshov i Bromma sn; 2 ggn 1861 16/6 i Bromma m Carl Johan Jansson, *1819 24/10 i Runtuna (Söd), †1876 8/4 i Lovö.

Fjärde släktgrenen

Timmerman på Lovön.

Döttrar i första giftet (1-2):

1. Anna Lovisa Lundin, *1853 23/1 i Bromma, †1933 29/9 i Uppsala (Domkf).- G 1879 2/10 i Lovö m Johan Alfred Lagerwall, *1853 24/5 i Stockholm (Nik), †1890 4/7 i Lovö. Skomakare på Lovön.

Söner (1-5):

- 1) Axel *Hjalmar* Hampus Lagerwall, *1874 29/3 i Lovö ¹, †1962 25/9 i Stockholm (Matt).- G 1899 30/12 i Stockholm (HedvEl) m *Clara* Matilda Broman, *1875 14/3 i Stockholm (AdFredr), †1942 22/9 i Stockholm (Matt), dotter till Carl Fredrik Broman och Sofia Charlotta Hjelm.

Barn (1-3):

- (1) *Hjalmar* Abdon Severin Lagerwall, *1894 30/7 i Stockholm (Joh), †1974 22/4 i Stockholm. Träsvarvare.- G 1935 19/10 i Stockholm (Matt) m Maria Elisabet Jonsson, *1905 14/1 i Stockholm (Jak), †1966 27/7 i Stockholm (Matt), dotter till Hilda Sofia Jonsson och okänd fader.
- (2) *Curt* Axel Severius Lagerwall, *1897 26/2 i Stockholm (HedvEl), †1975 20/1 i Stockholm. Elmontör i Stockholm.- G 1924 1/11 i Solna m Märta Maria (*Maja*) Elisabet Pettersson, *1897 1/11 i Regna (Ögtl), †1982 20/7 i Stockholm, dotter till torparen Gustaf Alfred Petersson i Eknäset och Christina Vilhelmina Carlsson.

Son:

Sven *Lennart* Axel Lagerwall, *1929 29/9 i Stockholm (Högälid). Typograf i Göteborg till 1990 (Stockholm). - G 19... m ...

- (3) *Irma* Hervor Axella Aurora Lagerwall, *1904 16/1 i Stockholm (Jak). (Älvsjö).- G 1930 27/9 i Stockholm (Matt) m Nils *Edvin* Hamlund, *1901 9/12 i Långsele (Vnrl), †1979 1/10 i Stockholm (Brännk). Svetsare med anställningar vid bl.a. Hammarbyverken och Sellbergs i Stockholm.

Döttrar, födda i Stockholm (StGöran):

- a) *Gunnel Birgitta* Hamlund, *1939 31/12. Flyttade till USA 1960.- G där s.å. 26/11 m *Attila* Micheller, *1933 26/6 i Mezöcsát, Borsod, Ungern. Innehar Micheller Hydraulics Inc, (Warren, NJ, USA).

Barn:

John Attila Micheller, *1961 25/5 i Summit, NJ.

Margareta Birgitta Micheller, *1963 18/2 i Irvington, NJ.

- b) *Kerstin* Annika Margareta Hamlund, *1946 26/2. Studentexamen 1967, fil kand vid Umeå universitet 1970. Socialsekreterare i Heby kommun sedan 1982, 1:e socialsekreterare 1989 (Sala).
- 2) Johan Oskar Lagerwall, *1879 2/12 i Lovö, † där 1880 7/4.

¹ Han var son till Anna Lovisa Lundin och okänd fader.

- 3) Emil Emanuel Lagerwall, *1881 26/3 i Lovö, † där 1887 16/3.
- 4) Frans Oskar Lagerwall, *1883 19/8 i Stockholm, † 1896 31/19 i Lovö.
- 5) *Ernst August Emanuel Lagerwall*, *1887 27/2 i Lovö, † 1974 13/8 i Uppsala. Förste reparatör vid Statens Järnvägar, senare ledningsmästare. Han hade under åren 1926-1957 ett flertal kommunala uppdrag i Uppsala, var bl.a. kommunalfullmäktig fyra år, ledamot av skolstyrelsen, gas- och elverksstyrelsen och taxeringsnämnden samt var nämndeman. GMnor.- G 1913 10/5 i Stockholm (HedvEl) m *Adina Augusta Johansson*, *1892 9/8 i Högsjö (Vnrl), † 1988 22/2 i Uppsala, dotter till Johan Johansson från Pettosax i Finland och Augusta Malmström. Hon var under många år ledamot av kyrkofullmäktige i Uppsala domkyrkoförsamling. Erhöll församlingens ftjGM.

Söner:

- (1) *Thord Roland Mauritz Lagerwall*, *1913 22/9 i Stockholm (Engbr). Ingenjör vid AB Hässle i Göteborg och Mölndal.- G 1947 23/8 i Rönnäng (GbgBoh) m *Lisa Kristina Augustsson*, *1917 26/9 i Rönnäng, dotter till skepparen Hilmer Johannes Augustsson och Gerda Kristina Olsson. Leg. sjuksköterska.

Söner:

- a. *Tomas Roland Lagerwall*, *1948 8/6 i Uppsala (Domkf). Socionom, anställd vid SIDA 1970-1985, internationell sekreterare vid handikappinstitutet sedan 19xx (Skärholmen).- G 1972 15/12 i Bogota, Columbia - 19... m *Magda Isabel Patino*, *1950 7/8 i Bogota.

Söner:

Hector Roland Lagerwall, *1974 5/10 i Stockholm (Skärh).

Mikael Mauricio Lagerwall, *1977 23/2 i Stockholm (Vantör).

- b. *Lennart Göran Lagerwall*, *1951 5/5 i Södertälje. Slöjdlärare (Göteborg).- G 1976 8/5 i Göteborg m *Karin Agda Maria Härngren*, *1953 23/3 i Floby (Skarab), dotter till rektor Karl Hugo Sigfrid Härngren och Brita Elisabeth Kallin. Fritidspedagog.

Barn:

Magdalena Emeli Elisabeth Lagerwall, *1976 23/7 i Göteborg (Biskopsgården).

Anders Tobias Lagerwall, *1979 19/9 i Göteborg (Biskopsgården).

Pär Jesper Lagerwall, *1984 21/11 i Göteborg (Gunnered).

- (2) *Rune Alexis Lagerwall*, *1915 18/1 i Uppsala (Domkf), † 1992 18/2 i Stockholm. Anställd hos AB Forsbergs Dental i Stockholm sedan 1947, disponent 1972.- G 1947 4/1 i Stockholm (Skeppsh) m *Inez Elisabet Hasselqvist*, *1915 26/11 i Stockholm (Nik), dotter till flaggunderofficer Sven Gustav Rudolf Hasselqvist och Olga Elisabeth Lundström (Hägersten).

Söner:

- a. *Svante Alexis Lagerwall*, *1950 20/4 i Stockholm (Nik) Gymnasieingenjör 1970. Anställd vid försvarets materielverk sedan 1972, byrådirektör 1986 (Hägersten).- G 1972 2/8 i Stockholm (Brännk) - 1989 m *Lena Kristina Larsson*, *1952 2/8 i

Fjärde släktgrenen

Stockholm (Hägersten), dotter till Gunnar Larsson och Tilly Holmberg.

Dotter:

Ulrica Kristina Lagerwall, *1974 9/2 i Stockholm (Hägersten).

- b. *Mats* Alexis Lagerwall, *1952 20/3 i Stockholm (Brännk). Socialarbetare (Tärnsjö).- Sammanbor med *Mia* Elisabeth Blomberg, *1955 6/9 i Stockholm (Brännk).

Döttrar:

Rebecca Elisabeth Blomberg, *1979 9/11 i Stockholm (Bromma).

Moali Elisabeth Blomberg, *1984 7/11 i Nora (Vm).

2. *Maria* Josephina Lundin, *1856 16/9 i Bromma, † där 4/10 s.å.
II. *Anna* Andersdotter, *1788 28/10 i Vallby, † 1865 13/10 i Boglösa.- G 1811 12/7 i Vallby m *Jan* Persson, *1787 27/2 i Boglösa, † där 1868 20/3. Bonde på Rickeby.

Barn (A-B):

- A. *Johannes* (Johan) Jansson, * tv 1811 21/9 i Boglösa, † 1868 7/4 i Boglösa. Bonde/arendator på Rickeby.- G 1835 20/11 i Vårfrukyrka m *Brita* Stina Jansdotter, * 1815 1/9 i Vårfrukyrka, † 1889 30/3 i Boglösa, dotter till bonden och kyrkvärden *Jan* Andersson och *Stina* Ersdotter i Åkerby.

Barn (1-4):

1. *Christina* Albertina Jansdotter, *1837 11/5 i Boglösa, † där 1842 4/3.
2. *Mathilda* Johansdotter, *1842 20/11 i Boglösa, † där 1888 3/2.- G 1864 30/5 i Boglösa m *Anders* Wilhelm Andersson, *1836 4/12 i Vårfrukyrka, † 1889 17/7 i Boglösa. Arrendator på Rickeby.

Barn (1-5) födda i Boglösa:

- 1) *August* Wilhelm Andersson, *1869 11/3, † där 12/9 s.å.
2) *Anders* Oskar Andersson, *1870 12/8, † där 1894 6/6.
3) *Alma* Mathilda Andersson, *1873 8/8, † där 1878 16/5.
4) *Johan* *Albert* Andersson, *1875 19/3, † 1957 15/1 i Enköping. Arrendator på Rickeby till år 1910, därefter slaktare i Enköping.
5) *Karl* Adolf Knut Andersson, *1878 23/6, † 1947 20/1 i Boglösa. Arrendator på Rickeby från år 1910. Kyrkvärd 1925 -32.- G 1904 29/10 i Enköping m *Anna* Olivia Johansdotter, *1877 5/12 i Särestad (Skarabg), † 1947 28/12 i Boglösa, dotter till *Johan* Olofsson och *Johanna* Johansdotter.

Barn (1-3):

- (1) *Gerda* Mathilda Olivia Andersson, *1902 20/12 i Stockholm (Kat) (Stockholm).- G 1942 4/10 i Boglösa m *Karl* *Hilmer* Eugen Brandt, *1886 4/2 i Torsåker (Gävlebg), † 1960 2/12 i Stockholm (Matt). Revisor vid Gröna Lund.
(2) *Göta* Linnéa Maria Andersson, *1905 20/5 i Boglösa, † 1964 22/8 i Enköping.- G 1936 8/3 i Boglösa m *Evert* Ferdinand Aspengren, *1904 7/4 i Kungs-Husby. Lantbrukare, innehade arrendet av Rickeby åren 1947 - 67. (Enköping).

- (3) Inez Vega Viola Andersson, *1906 5/7 i Boglösa, †1981 20/12 i Enköping. - G 1939 23/6 m sin systers svåger Karl Fredrik Aspengren, *1899 18/6 i Kungs Husby, †1958 14/4 i Enköping. Snickare.

Son:

Karl Folke Harald Aspengren, *1939 26/11 i Enköping. Svetsare hos WEELU i Enköping till 1967, då han tillträdde arrendet av Rickeby efter sin farbror fram till år 1972, flyttade till Uppmyrby, där han arbetade som svetsare vid Myrby Mekaniska verkstad, arrenderade samtidigt Tibble i Litslena, som han köpte 1985 (Grillby). - G 1965 20/3 i Västerås m Hjalme Maria Larsson, *1941 16/1 i Västerås, dotter till Bengt Larsson och Märta Gustavsson. Sjuksköterskeexamen 1963.

Barn:

Anders Aspengren, *1965 7/10 i Enköping. Maskinskötare på Fänöö (Grillby).
Åsa Maria Aspengren, *1968 12/12 i Boglösa. Barnsköterska (Enköping).

3. Johan Axel Johansson, *1850 11/8 i Boglösa, † där 1904 28/6. Bonde i Boglösaby. - G 1881 30/12 i Boglösa m Maria Matilda Bolin, *1850 5/6 i Boglösa, † där 1890 29/6, dotter till soldaten vid Enköpings komp. Claes Bolin och Maria Margareta Andersotter i Boglösaby.

Dotter:

Hilda Elisabet Johansson, *1890 5/5 i Boglösa, †1972 17/6 i Lillkyrka. - G 1913 22/11 i Stockholm m Bror Rex Vivian Holmberg, *1892 8/8 i Veckholm, †1947 16/4 i Boglösa. Lantbrukare, arrenderade Blacksta i Boglösa.

Adoptivson:

Axmar Henry Holmberg, *1912 17/8 i Svinnegarn. Taxiägare i Enköping. - G 1939 4/6 i Enköping m Anna Maria Kihlblom, *1916 25/3 i Enköping, dotter till Arnold Fredrik Kihlblom och Elma Juliana Johansson (Enköping).

Son:

Stig Henry Holmberg, *1947 15/1 i Enköping. Studentexamen 1966, fil.kand. vid Uppsala universitet 1973. Programmerare vid Adedata AB (Uppsala).

4. Augusta Rosalina Johansdotter, *1853 15/2 i Boglösa, † där 1877 19/8.
B. Anna Maria Jansdotter, * tv 1811 21/9 i Boglösa, † där 1862 28/11. - G 1838 9/11 i Boglösa m Carl Petter Eklund i hans första gifte (omgift 1866 25/9 i Boglösa m Maria Sophia Lundell i hennes andra gifte, *1831 30/7 i Boglösa), *1816 1/8 i Vallby, †1875 25/10 i Boglösa. Skomakare.

Barn:

1. Johan Fredrik Eklund, *1840 19/8 i Boglösa, † Skomakare i Kärrrby. - G 1865 28/11 i Boglösa - 1879 23/7 (enligt beslut av Uppsala domkapitel) m sin mors sysling Greta Stina Larsson, *1834 29/12. Flyttade från Boglösa till Litslena 1880, där hon bodde på Fiskvik, varifrån hon spårlöst försvann hösten 1883.

Son:

Johan Albert Eklund, *1864 22/6 i Boglösa, † där 1868 4/10.

Fjärde släktgrenen

2. Carl August Eklund, *1843 7/8 i Boglösa, † där 1930 11/2. Skomakare i Boglö-saby.- G 1872 29/11 i Boglösa m Emma Kristina Wallin, *1845 3/3 i Vallby, † 1918 15/11 i Boglösa, dotter till skomakaren Olof Wallin och Maja Stina Nilsson.

Son:

Karl Erhard Eklund, *1874 5/1 i Boglösa. Flyttade 1894 till Stockholm, där han kan spåras till 1898. Var charkuteriarbetare. Lär senare ha flyttat till Norge. >

3. Gustaf Verner Eklund, *1851 19/8 i Boglösa, † där 1886 19/4. Skomakare i Svallby.- G 1878 21/11 i Boglösa m Anna Josefina Emanuelsson, *1852 4/8 i Bro (Sth), † 1911 16/10 i Boglösa, dotter till statdrängen Jan Erik Andersson och Anna Greta Wallquist.

Dotter:

Ida Josefina Eklund, *1878 4/9 i Boglösa, † 1950 1/7 i Löt.- G 1907 16/5 i Boglösa m Anders Leonard Hagelin, *1878 5/2 i Löt, † där 1953 27/7. Köpte 1915 det tidigare länsmansbostället Hummelsta i Löt.

Son:

Anders Åke Hagelin, *1915 7/5 i Boglösa. Äger och brukar Hummelsta i Löt, styrelseledamot i Vogelsangska släktstiftelsen (Grillby).- G 1937 7/11 i Löt m Judith Maria Elisabeth Engström, *1917 8/2 i Hacksta, dotter till Johan Arvid Engström och Hanna Matilda Elvira Andersson.

Son:

Lars Anders Hagelin, *1938 19/2 i Löt. Var tidigare lantbrukare och byggmästare. Innehar nu Hagelins Fastighetsservice AB. Ledamot av styrelsen för Vogelsangska släktstiftelsen (Järfälla).- G 1963 10/8 i Löt m Solveig Birgitta Falk, *1938 24/10 i Stockholm (Maria) dotter till Lennart Falk och Britt-Marie Rosling.

Barn:

- a. Anders Stefan Hagelin, *1964 11/5 i Uppsala. Byggnadstekniker. Innehar Hagelins Bygg AB (Järfälla). - Sammanbor med Susanne Maria Elisabeth Borgby, *1966 10/12 i Botkyrka. Förskollärare.

Son:

Robert Lars Åke Hagelin, *1991 3/3 i Järfälla.

- b. Åsa Marie Hagelin, *1966 20/4 i Uppsala. Receptionist (Järfälla).- Sammanbor med Lars Johan Bengtsson, *1963 18/1. Innehar ett plastindustriföretag.

Dotter:

Maria Mikaela Bengtsson, *1991 24/6 i Järfälla.

4. Alfred Eklund, *1855 9/5 i Boglösa, † 1939 31/3 i Stockholm (Maria). Postvaktmästare i Stockholm.- G 18.. m Matilda Lovisa Sandberg, *1856 23/8 i Lillkyrka, † 1938 28/11 i Stockholm (Maria), dotter till dragonen Hans Sandberg och Catharina Lundberg på Häflings ägor.

5. Anna Julia Eklund, *1858 25/7 i Boglösa, † där 1859 30/3.
i andra giftet (III-VII):
- III. Maria Andersdotter, *1793 14/3 i Vallby, † 1817 11/9 i Lillkyrka.- G 1815 31/3 i Vallby m Jan Erik Hansson i hans första gifte (omg 1818 11/10 m Sara Brita Andersdotter, *1796 23/9 i Litslena), *1788 20/1 i Lillkyrka, † där 1820 29/9. Bonde i Mösa Lillkyrka sn.
Barn, födda i Lillkyrka:
Johan Eric Jansson, *1816 6/1, † 17/9 s.å. i Lillkyrka.
Stina Catrina Jansdotter, *1817 8/4. Efter föräldrarnas död torde hon ha blivit omhändertagen antingen av far- eller morföräldrarna. >
- IV. Catharina Andersdotter, *1794 8/12 i Vallby. † där 1811 15/8.
- V. Anders Andersson, *1796 14/10 i Vallby, † 1833 12/3 i Svinnegarn. Bonde vid Haga.- G 1822 1/1 i Svinnegarn m Anna Maria Andersdotter, *1801 26/11 i Enköpings-Näs (Upps), † 1835 30/6 i Svinnegarn, dotter till bonden Anders Ersson och Maja Stina Nilsson i Värpeby.
Barn (A-C):
- A. Johannes (Jan) Andersson, *1822 22/9 i Vallby, † 1842 6/5 i Svinnegarn.
- B. Josefina Matilda Andersdotter, *1827 10/2 i Svinnegarn, † 1856 6/9 i Uppsala (Domkf).- G 1851 12/4 i m Johan Adolf Barklund, *1822 9/6 i Munktorp (Vm), † 1894 19/12 i Uppsala. Oragerigesäll.
Barn (1-2):
1. Carl Adolf Barklund, *1852 25/4 i Uppsala (Domkf), † 1921 13/4 i Stockholm (GustV). Stationsbokhållare vid Statens Järnvägar. G 1889 11/8 i Ed (Sth) m Charlotta Olava Maria Holm, *1865 15/3 i Färila (Gävle), † 1958 25/8 i Stockholm, dotter till komministern i Färila, sedermera kyrkoherden i Ed och Sollentuna Carl Jacob Holm och Vilhelmina Elisabeth Jäderlund.
Döttrar:
Astrid Maria Elisabet Barklund, *1890 22/5 i Uppsala, † 1981 13/4 i Stockholm (Joh). Förste kontorsskrivare vid Stockholms skoldirektion.
Rut Elin Katarina (*Karin*) Barklund, *1891 6/8 i Uppsala, † 1922 22/3 i Stockholm (GustV).
Gunhild Eva Matilda Barklund, *1892 1/11 i Uppsala, † 1970 4/7 i Stockholm (GustV). Kontorsbiträde vid Stockholms skoldirektion.
Ingrid Ada Margareta Barklund, *1895 14/2 i Ed, † 1980 9/1 i Stockholm (GustV). Kontorsskrivare vid generalpoststyrelsen.
2. Clara Matilda Barklund, *1853 30/12 i Uppsala (Domkf), † där 1942 7/2. Husföreståndarinna i Uppsala.
- C. Carl Fredrik Andersson, *1829 4/3 i Enköpings-Näs, † 1844 22/5 i Svinnegarn.
- VI. Johan (Jan) Andersson, *1799 9/5 i Vallby, † där 1862 22/2. Hemmansbrukare på

Fjärde släktgrenen

Svarvartorp i Vårfrukyrka.- G 1825 9/1 i Vallby m Anna Cajsa Olsdotter, *1800 7/12 i Tillinge, †1847 12/1 i Vårfrukyrka, dotter till bonden A. Jonsson på Kihl och Caisa Ersdotter.

Barn (A-C):

- A. Carl Vilhelm Johansson Lundqvist, *1826 5/4 i Vallby, †1860 7/2 i Stockholm (Kat). Skeppare i Stockholm.
- B. Augusta Rosalina Lundqvist, *1831 16/7 i Vårfrukyrka, †1875 14/7 i Målilla (Kalm).- G 1853 29/5 i Sala m Lars Johan Boberg i hans första gifte (omgift 1876 24/3 i Borgholm m Anna Lisa Nilsson), *1825 15/2 i Sala. Torde ha avlidit i Göteborg, dit han flyttade 1876. Garverigesäll.

Barn:

Augusta Karolina Boberg, *1852 16/5 i Sala. Inflyttade 1875 till Stockholm, varifrån hon emigrerade till USA 1882. >

Johan Axel Boberg, *1855 28/2 (ej i Sala, ev i Stockholm). Flyttade efter moderns död 1875 från Målilla till Kristiania. Sjöman. >

- C. Anna Hedvig (Hedda) Johansson, *1835 22/1 i Vårfrukyrka, †1911 31/12 i Spånga.- G 1864 15/5 i Stockholm (Kat) - 1881 m Carl August Mattsson, antog namnet Wallin, *1838 16/2 i Gottröra (Sth), †1886 16/11 i Stockholm. Postvaktmästare i Stockholm.

Barn (1-7):

1. Anna Ingrid Hildegard Wallin, *1865 25/1 i Stockholm (Kat), †1941 29/9 i Stockholm (GustV).
2. Hulda Sofia Wallin, *1868 7/2 i Stockholm (Kat), † där 1/4 s.å.
3. Hilda Carolina Wallin, *1869 20/5 i Stockholm (Kat), #där 12/12 s.å.
4. *Johan* August Wallin, *1871 8/2 i Stockholm (Nik), †1941 19/4 i Stockholm. Anställd vid postverket i Stockholm, där han blev transportmästare. Fackligt och politiskt verksam, redaktör vid tidningen Postmannen 1902-17, ordf. i Svenska postmannaförbundet 1908-29, styrelseledamot i civilstatens änke- och pupillkassa 1919-35, ledamot av Stockholms stadsfullmäktige 1920-40, ledamot av stadskollegiet 1920-29, styrelseledamot i AB Stockholms Spårvägar från 1924 och dess ordf. från 1929. I sistnämnda egenskap arbetade han för anläggande av en tunnelbana i Stockholm. Utgivit: Reseberättelse över postförhållandena i Köpenhamn, Sthlm 1913. Artiklar i Postmannen.- G 1899 14/10 i Stockholm m *Regina* Vilhelmina Bergström, *1880 4/2 i Stockholm (Klara), †1953 3/7 i Stockholm (St Göran), dotter till ...

Barn (1-3):

- 1) *Harry* Gunnar Wallin, *1900 30/8 i Stockholm (AdFredr), †1950 8/11 i Stockholm (Engbr). Studentexamen vid Norra Latin i Stockholm 1919, fil.lic vid Stockholms högskola 1934. Efter diverse läraruppdrag från 1923 lektor och docent vid universitetet i Riga 1929 -36, försäljningschef vid Almqvist & Wiksells Boktryckeri AB

1936 -50. -RVO, LettSO.- G 1930 11/8 i Stockholm m *Gertrud* Sara Lovisa Bohman, *1902 19/10 i Stockholm (AdFredr), † 1978 8/4 i Stockholm (Engbr), dotter till August Bohman och Mimmi Lovisa Hedlund.

Döttrar (1-3):

- (1) *Marianne* Mimmi Lovisa Wallin, *1925 19/9 i Norrköping.(StOlai). Anställd vid generalpoststyrelsens pensionsavd. 1944 -46 samt vid utrikesdepartementet 1949 -90, varunder hon hade längre tiders utlandstjänstgöring i New York, Berlin, Köpenhamn, Pretoria/Kapstaden, Wien och Tokyo (Stockholm).
- (2) *Kerstin* Regina Lovisa Wallin, *1933 2/5 i Stockholm (Matt).- G 1958 29/3 i Lidingö -1978 m Carl *Gunnar* Wilhelm Wettergren, *1930 6/8 i Hamburg. Direktör och delägare i Wettergren & Co i Hamburg.

Son:

Carl *Peter* Wilhelm Wettergren, *1962 29/9. Studentexamen 1981, civilekonom vid universitetet i Hamburg 1989. Anställd vid DEA i Hamburg 1990.

- (3) *Gunnel* Fransie Birgitta Lovisa Wallin, *1937 14/5 i Stockholm (Matt). Efter normalskolekompetens sekreterareutbildning vid Stockholms stads handelsskolor. Medverkade i Radiotjänsts barnteater 1948 -50, sekreterare hos Svenska Åkeriförbundet sedan 1970.- G 1957 29/9 i Danderyd - 1967 m *Nils* Pehr Edvard Welinder, *1933 20/2 i Danderyd. Egen företagare i reklambranschen, ordf. i Sveriges Reklamförbund 1990.

Barn:

- a. (Gunnel) *Elisabet* Welinder, *1958 31/1 i Täby. Examen från gymnasieskola kompletterad med specialkurser. Anställning som redovisningsassistent vid olika företag.- Sammanbor med *Jan* Erik Lundmark, *1959 16/3 i Danderyd.

Son:

Peter Lundmark, *1987 14/11 1987 i Täby.

- b. *Per* Nils Welinder, *1962 17/4 i Täby. Gymnasieexamen vid gymnasiet i Täby, BS vid California State University i Los Angeles, USA. Produktchef hos Powell & Peralta Co i St Barbara, Cal. Innehar skateboardföretaget Birdhouse Procects Inc. Tävlar i freestyle skateboard; europamästare i Tyskland 1981, världsmästare i USA 1983 och 1984 (Huntington Beach, Cal. USA).
- (4) *Gertrud* *Birgitta* Lovisa Wallin, *1939 16/7 i Stockholm(Matt).- Sammanbodde 1961 -66 m *Bengt* Erik Strandberg, *1940 3/3 i Ljusdal (Gävlebg), † 1990 28/3 i Växjö. Operasångare.- G 1973 15/8 m *Gösta* Erland Svenson, *1938 12/2 i Stugun (Jämtl), informationschef hos AB Svensk Bilprovning (Stockholm).

Barn:

- a. *Bengt* *Anders* Wallin, *1961 24/12 i Stockholm (Engbr). Gymnasiestudier vid Nya Elementar i Bromma, studier i historia och religionshistoria vid Stockholms universitet. FN-tjänstgöring på Cypern 1982 -83.- Sammanbor m *Eeva* Maritta Kokko, *1962 19/7 i Suhmura (Pyhäskelä), Karelen, Finland.

Fjärde släktgrenen

Son:

Bengt *Jonas* Petteri Wallin, *1990 28/6 i Stockholm (Finska).

- b. Gertrud *Maria* Svenson, *1973 19/12 i Stockholm (Bromma).
- 2) *Helge* Eugen Wallin, *1902 11/10 i Stockholm, † 1986 9/7 i Stockholm (Västerled). Postmästare vid postkontoret Stockholm 16.- G 1936 12/9 i Stockholm (Bromma) m *Hulda* Viktoria Adelina Ringholm, *1903 18/10 i Östra Emtervik (Värml), † 1967 16/4 i Stockholm (Västerled), dotter till Adolf Ringholm och Hilma Erixon.

Barn (1-3):

- (1) *Margot* Ulla Kristina Wallin, *1937 15/6 i Stockholm (Bromma). Fil. kand., psykologexamen. Leg. psykolog och psykoterapeut.- G 1962 17/4 i Bromma m Karl *Olle* Axelsson, *1935 23/3 i Djursholm. Civilingenjör 1959. Anställd vid ÅF-industrins processkonsult (Täby).

Barn:

Inger (Pi) Kristina *Louise* Axelsson, *1966 23/4 i Täby.

Ylva Inga Viktoria Axelsson, *1968 27/8 i Täby.

Nils *Mårten* Helge Axelsson, *1975 18/4 i Täby.

- (2) *Bengt* Johan Helge Wallin, *1939 19/11 i Stockholm (Bromma). Ingenjör. Anställd vid postverkets huvdkontor (Solna).- G 1967 17/6 i Drottningholms slottskapell – 1975 m *Barbro* Stigsdotter Osaeus, *1939 27/10 i Stockholm (Kungsh), dotter till Stig Osaeus och Anna Norin.

Barn:

Anna *Maria* Elisabet Wallin, *1963 9/2 i Stockholm (Bromma). Musiker (harpist).

Barbro *Mona* Viktoria Wallin, *1969 16/4 i Skå (Sth). Gymnasieexamen 1988.

Mats Johan Wallin, *1971 26/1 i Skå. Gymnaseingenjör 1991.

- 3) *Inger* Maj Birgitta Wallin, *1947 30/4 i Stockholm (Västerled). Studentexamen 1967, fil.kand. 1970, socionomexamen 1979. Kurator.- G 1974 11/7 i Stockholm m Tor *Lennart* Holmberg, *1938 19/9 i Stockholm (StGöran). Studentexamen 1957, fil mag 1962, fil.dr. och docent i fysik vid Stockholms universitet 1973 (Sollentuna).

Barn:

Johanna Elsa Margot Holmberg, *1974 27/7 i Stockholm (StGöran).

Kristin Gunvor Viktoria Holmberg, *1976 2/8 i Sollentuna.

- 3) *Maj* Ingrid Regina Wallin, *1908 17/4 i Stockholm (Matt). (Katrineholm).- G 1937 28/8 i Stockholm (Matt) m *Erik* Tolver Nilsson, *1908 17/4 i Vapnö (Hall), † 1988 14/5 i Katrineholm. Studentexamen i Halmstad 1927, civilekonom vid HHS 1934. Direktör i Saab-Scania 1941, vice VD där 1962, i Saab 1969-1973.- RVO.

Döttrar:

- (1) Maj *Ingegerd* Nilsson, *1941 4/2. Adjunkt.- G 1966 2/7 i Hölö (Söd) m Johan *Lennart* Undvall, *1941 14/1 i Undersåker (Jämtl). Fil.mag. Adjunkt på högstadiet

(matematik och fysik), läroboksförfattare (Västerås).

Barn, födda i Västerås:

Erik *Stefan* Undvall, *1967 13/3. Teknolog vid CTH (Göteborg).

Dan *Anders* Undvall, *1979 2/4.

Maj *Kristina* Undvall, *1971 22/10.

- (2) Karin *Helena* Nilsson, *1942 27/7 i Solna.- G 1971 29/9 i Paris m Karl *Jan* Grenabo, *1940 29/5 i Sundsvall. Leg.läkare 1970. Klinikchef på Kullbergsska sjukhuset sedan 1983 (Katrineholm).

Barn, födda i Eskilstuna:

Karl *Christer* Grenabo, *1972 28/4.

Ann Maj Charlotte Grenabo, *1973 30/10.

Karin Erika Grenabo, *1976 21/6.

- (3) Anne-Marie Erika Nilsson, *1945 23/5 i Solna. Studentexamen 1965, ekonomiföreståndarexamen 1969. Dietist vid Södertälje sjukhus sedan 1976.- G 1969 20/9 m Göran Olof Ollén, *1943 31/3 i Stockholm. Studentexamen 1972, socionomexamen 1972. Personalchef vid AB L M Ericsson (Södertälje).

Barn, födda i Södertälje:

Magnus Olof Ollén, *1971 7/6.

Jenny Erika Ollén, *1974 30/12.

5. Carl Arvid Wallin, *1874 11/2 i Stockholm (Nik), † där 20/2 s.å.
6. Anna Katarina Wallin, *1875 5/2 i Stockholm (Nik), † 1947 26/12 i Stockholm (Ensk).- G 1903 .. i Luleå m Jonas *Petter* Östlund, *1873 14/10 i Edsele (Vnrl), † 1926 30/11 i Skönsmon (Vnrl). Byggnadssnickare i Sundsvall.

Dotter:

Anna Hedvig *Barbro* Östlund, *1913 5/2 i Sundsvall.- G 1938 3/7 i Sundsvall m Erik Fridolf Löf, *1907 15/2 i Sundsvall. Fd hotellvaktmästare i Stockholm (Sundsvall).

7. Albin August Wallin, *1877 7/1 i Stockholm (Nik), † 19..
VII. Carl Andersson, antog namnet Eljot, *1803 6/1 i Vallby, † 1860 11/12 i Hacksta. Dragon vid Livreg:tets dragoner, Sigtuna skvadron 1825, avsked 1850, därefter kyrkvaktare.- G 1825 2/1 i Vallby m Lovisa Liljedahl, *1795 i Närke, † 1870 4/10 i Hacksta.

Barn:

- A. Albertina Carlsdotter, *1825 8/1 i Vallby, † 1826 7/9 i Hacksta.
B. Sofia Albertina Elliot, *1827 8/1 i Hacksta, † 1892 19/9 i Stockholm (Kungsh).
C. Carl Gustaf Elliot, *1828 20/11 i Hacksta. Smed och maskinist i Stockholm. Emigrerade 1879 till USA.- G 1852 26/10 i Hacksta m Johanna Gustava Jansdotter, *1829 3/10 i Hacksta, † 1873 20/7 i Stockholm (Kungsh), dotter till fjärdingsman Johan Erik Andersson och Gustava Andersson i Fjällby.

Fjärde släktgrenen

Barn:

Edla Sofia Elliot, *1853 11/10 i Hacksta, †1864 21/7 i Sigtuna (StPer).

Carl Axel Elliot, *1859 26/6 i Håtuna (Upps). Smed i Stockholm, emigrerade därifrån 1881 till USA.>

Clas Gustaf Elliot, *1862 16/7 i Sigtuna (StPer), † där 21/7 s.å.

Ester Elisabet Elliot, *1865 5/5 i Stockholm (Kungsh), † ung.

Julia Maria Elliot, *1868 31/3 i Stockholm (Kungsh), †1914 4/8 i Stockholm (Gust-Vasa).- G 1893 3/12 i ... m Karl Erik Zetterlund, *1867 15/7 i Yxnerum (Ögtl), †1920 21/1 i Södertälje. Handelsresande, tobakshandlare i Stockholm.

Gustaf Emanuel Elliot, *1870 7/10 i Stockholm (Kungsh). Överkördes och dog 1879 5/4 i Stockholm (Kungsh).

D. Katarina Charlotta Elliot, *1830 17/8 i Hacksta, †1905 2/9 i Stockholm (Sabb).

E. Ida Lovisa Elliot, *1834 1/11 i Hacksta, † där 1838 24/12.

VOGELSANGSKA SLÄKTSTIFTELSEN

I kapitlet Vogelsangska fideikommisset har en beskrivning lämnats hur det gick till då fideikommisset upplöstes. I sitt beslut om detta lämnade också Kungl Maj:t föreskrifter om att av det kapital som erhöles vid försäljning av fastigheterna en stiftelse skulle bildas med namnet *Vogelsangska Släktstiftelsen*. Stiftelsens ändamål är att bereda understöd åt behövande medlemmar av Charlotta Henrietta Carolina Christiansdotters släkt. Stiftelsens stadgar återgivas här nedan.

Stiftelsen har sitt ursprung från en fideikommissegendom lokaliserad i Trögd. Det är då naturligt, att stadgarna föreskriver, att styrelsen skall ha sitt säte i Enköping. Som en följd av detta är det likaså naturligt, att Sparbanken i Enköping – utan att detta är föreskrivet i stadgarna – har uppdraget att sköta stiftelsens ekonomiska redovisning o.dyl.

Kungl Maj:t har utsett länsstyrelsen i Uppsala län att vara tillsynsmyndighet för stiftelsen och i enlighet med föreskrifterna i stadgarna utse stiftelsens styrelse ”inom eller utom släkten”. Styrelsen har hittills såsom ordförande haft en representant för Sparbanken i Enköping. Övriga ledamöter och suppleanter ha alla tillhört släkten. Den första styrelsen, som tillträdde år 1970 hade följande sammansättning.

Ordförande:	Bankdirektör Axel Stenberg
Ledamöter:	F:re länsassessor Carl-Axel Rydin, Gävle Lantbrukaren Evert Aspengren, Enköping
Suppleanter:	Agronom Conrad Rydin, Uppsala Lantbrukare Åke Hagelin, Grillby

Bankdirektör Stenberg efterträddes år 1976 av bankjurist Lars Burström samt sedan år 1986 av bankjurist Leif Ingberg. Övriga ledamöter äro f.n. byggmästare Lars Hagelin, Järfälla och lantbrukare Åke Hagelin, Grillby (som alltså har tillhört styrelsen alltsedan stiftelsens tillkomst) med lagerarbetaren Yngve Larsson, Enköping och och kriminalinspektör Roland Larsson, Märsta som suppleanter.

Vid styrelsens årssammanträde beslutas hur årets överskott skall fördelas mellan dem som sökt bidrag från stiftelsen. Vid sitt första sammanträde, då styrelsen hade att fördela medel till sökande, den 20 april 1971, hade 15 ansökningar inkommit. Till dessa utdelades sammanlagt 10 500 kr.

Under de första tio åren uppgick antalet ansökningar i genomsnitt 25 och under de senaste tio åren till 57 st.

Under samma tidsperioder har i genomsnitt utdelats 16 900 kr respektive 39 300 kr. Det disponibla beloppet har alltså ökat i något snabbare takt än inkomna ansökningar. Totalt har 620 900 kr delats ut sedan stiftelsen bildades. Innevarande år (1992) har styrelsen delat ut 50.400 kr till 47 sökande. Därutöver fanns ett mindre antal sökande, som inte kunde få något bidrag.

Stadgar för Vogelsangska släktstiftelsen

1. Stiftelsens namn är Vogelsangska släktstiftelsen. Stiftelsen har tillkommit genom Kung Maj:ts beslut den 21 mars 1969 om avveckling av det s.k. Vogelsangska fideikommisset, som instiftats genom testamente den 16 april 1788 av kaptenen Fredrik Ludvig von Vogelsang.

2. Stiftelsens ändamål är att bereda understöd åt sådana avkomlingar till von Vogelsangs syter Charlotta Hindrietta Carolina Christiansdotter, vilka kan behöva understöd för sitt uppehälle eller för sin utbildning.

3. Stiftelsens angelägenheter omhändertas av en styrelse, som har sitt säte i Enköping och består av ordförande och två ledamöter. Styrelsen utses, inom eller utan släkten, av länsstyrelsen i Uppsala län för en tid av tre år i sänder. Två suppleanter utses i samma ordning.

4. Som styrelsens beslut gäller den mening, varom två ledamöter förenar sig. Har var sin mening, gäller ordförandens. Styrelsen är beslutför när två ledamöter är närvarande och de är ense om beslutet.

5. Styrelsen sammanträder, på kallelse av ordföranden, minst en gång årligen under månaderna mars – maj.

6. Arvode till styrelsens ledamöter och suppleanter bestäms av länsstyrelsen.

7. Stiftelsens värdehandlingar skall deponeras i öppet förvar i banks notariatavdelning.

8. Andra tillgångar än fast egendom och lösören skall placeras i fullgoda räntebärande obligationer, i räntebärande lån mot fullgod in-teckningssäkerhet eller i aktier noterade på Stockholms fondbörs A-lista.

9. Sedan på stiftelsen ankommande utgifter betalats, skall en tiondel av den resterande årliga avkastningen läggas till kapitalet.

10. Återstoden av avkastningen står till styrelsens förfogande för det ändamål som anges under 2. Därvid skall iakttas att understöd till samma person ej utan länsstyrelsens medgivande utgår under längre tid än fem år. Understöd bör ej annat än undantagsvis utgå med lägre belopp än 500 kronor för år.

11. Styrelsen bör en gång om året i daglig, i Stockholm utkommande morgontidning införa kungörelse om den utdelning som avses under 2. Därvid bör anges till vem och inom vilken tidansökan om understöd skall göras. Sökande bör vidare anmodas att anföra de skäl som han vill åberopa för understöd och att förete intyg till styrkande av dessa. Styrelsen bör söka sprida kännedom om stiftelsen och kan för sådant ändamål bl a införa kungörelse även i annan tidning, som styrelsen kan finna särskilt ägnad att nå avkomlingar till testators syster.

12. Revisor för granskning av stiftelsens räkenskaper utses för tre år i sänder av länsstyrelsen. Arvode till denne bestäms av länsstyrelsen.

13. Stiftelsen skall stå under tillsyn av länsstyrelsen.

14. Ändring av dessa stadgar får ske endast med godkännande av (Kungl Maj:t) regeringen.

Förkortningar

Ett antal allmänt kända förkortningar är ej medtagna.

A. Allmänt

BA	= bachelor of arts
bfb	= befälsutbildningsförbund
BS	= bachelor of science
CFB	= Centralförbundet för befälsutbildning
civek	= civilekonom
civing	= civilingenjör
CTH	= Chalmers tekniska högskola i Göteborg
dir	= direktör
d	= doktor
dravh	= doktorsavhandling
fil	= filosofie
fjtn	= förjänstecken
G m	= gift med
GM	= guldmedalj
hc	= honoris causa
h.h.	= hans hustru
Ht	= hederstecken
IVA	= Ingenjörsvetenskapsakademien
jur	= juris
K	= kommandör (av)
kand	= kandidat
kl	= klass
KTH	= Kungl tekniska högskolan i Stockholm
KVA	= Kungl vetenskapsakademien
L	= ledamot (av)
MEd	= master of education
med	= medicine
ML	= Master of Law
R	= riddare (av)
reg:te	= regemente
SA	= Sveriges advokatsamfund
SBL	= Svenskt biografiskt lexikon
SCF	= Sveriges civilförsvarsförbund
SLK	= Svenska lottakåren
sn	= socken
SvSlKal	= Svenska släktkalendern
s.å.	= samma år
teol	= teologie
tekn	= teknologie
tv	= tvilling
VD/vd	= verkställande direktör

B. Utmärkelsestecken

EtMenO	= Etiopiska Menelikorden
EtRKM	= Etiopiska Röda Korsets medalj
FLO	= Finlands Lejons Orden
GMnor	= Den statliga utmärkelsen för nit och redlighet
Kon:sGM12	= Konungens guldmedalj 12 storleken m serafimerband
NKDM	= Norska krigsdeltagarmedaljen
NO	= Nordstjärneorden
SO	= Svärdsorden
SvM	= Svärdsmedaljen
ThaiCO	= Thailands Kronorden
ThaiVEO	= Thailands Vita Elefantorden
VO	= Vasaorden

C. De svenska länen förkortas sålunda:

(Blek)	= Blekinge	län
(Gotl)	= Gotlands	"
(Gävleb)	= Gävleborgs	"
(GötoBoh)	= Göteborgs och Bohus	"
(Hall)	= Hallands	"
(Jämtl)	= Jämtlands	"
(Jönk)	= Jönköpings	"
(Kalm)	= Kalmar	"
(Kopp)	= Kopparbergs	"
(Krist)	= Kristianstads	"
(Kron)	= Kronobergs	"
(Malm)	= Malmöhus	"
(Nb)	= Norrbottens	"
(Skarab)	= Skaraborgs	"
(Sth)	= Stockholms	"
(Söd)	= Södermanlands	"
(Upps)	= Uppsala	"
(Värml)	= Värmlands	"
(Vb)	= Västerbottens	"
(Vnorrl)	= Västernorrlands	"
(Vm)	= Västmanlands	"
(Älvsb)	= Älvsborgs	"
(Ör)	= Örebro	"
(Ög)	= Östergötlands	"

D. Församlingarna i Stockholm skrivs sålunda:

(AdFr)	= Adolf Fredrik	(Klara)	= Klara
(Bromma)	= Bromma	(Kungsh)	= Kungsholmen
(Bränk)	= Brännkyrka	(Maria)	= Maria
(Ebt)	= Engelbrekt	(Matt)	= Matteus
(Ensk)	= Enskede	(Nik)	= Nikalai
(GustV)	= Gustaf Vasa	(Oscar)	= Oscar
(HedvEl)	= Hedvig Eleonora	(Skepp)	= Skeppsholms
(Hög)	= Högalid	(Skärh)	= Skärholmen
(Jak)	= Jakob	(StG)	= Sankt Göran
(Joh)	= Johannes	(Sofia)	= Sofia
(Kat)	= Katarina	(Spånga)	= Spånga

Källor och litteratur

Otryckta

Arkivhandlingar i landsarkivet i Uppsala

” ” stadsarkivet i Stockholm

Handlingar i Riksarkivet

Handlingar i Vogelsangska släktstiftelsens arkiv

Uppgifter från kyrkoarkiv dels i form av mikrokort från Svensk arkivinformatiön i Ramsele (tiden fram till 1860), dels i form av mikrokort hos Statistiska centralbyrån (tiden från 1860 och därefter) och dels som svar från åtskilliga pastorsexpeditioner

Brev med besvarade förfrågningar från flertalet nu levande släktmedlemmar.

Tryckta

Blackstadius, Carl

Stockholms i Upsala studerande nations medlemmar 1800-1881, Uppsala 1882

Elgenstierna, Gustaf

Den introducerade svenska adelns ättartavlor, 1925-1936

Densamme och andra

Svenska Slätkkalendern, olika årgångar

Esseen, Carl Eugen

Släkten Esseen, Stockholm 1921

Gustafsson j:r, Lars

Järfällaboken, Stockholm 1957

Linton Carl Otto

O.P. Andersson, Linton och Rosenhoff, GF:s släktböcker nr 11, Stockholm 1963

Norsk Slechtsbok

Schlegel, B och Klingspor, C.A.

Den ointroducerade svenska adelns ättar-taflor, Stockholm 1875

Stang, Thomas og Ulrich

Den Fredrikshaldske slekt Stang, Oslo 1959

Statens offentliga utredningar (SOU 1959:40) Avveckling av fideikommissen

Svenska Försvarets Rullor, olika årgångar

Svenska Män och Kvinnor, del 6. Stockholm 1949

Sveriges Adelskalender, olika årgångar

Sveriges Bebyggelse, del V, Uddevalla 1947

Sveriges statskalender, olika årgångar

Sveriges och Norges telefonkataloger har varit till god hjälp för att finna adresser och telefonnummer

Vem är det?, olika årgångar

Personregister

Namnen i personregistret äro ordnade efter släktnamn. För de äldsta generationerna, som saknade släktnamn utan i stället använde faderns namn med tillägget son eller dotter, s.k. patronymikon, ha namnen ordnats efter dopnamnet/förnamnet. Detta gäller för tiden fram till ungefär mitten av 1800-talet. Gifta kvinnor redovisas enbart med sitt namn som ogifta, även då de i samband med giftermålet erhållit mannens släktnamn. Från bokstavsordningen har gjorts ett undantag. I avsikt att något förkorta registret har en förenkling gjorts. Släktnamn, som förekommer mer än två gånger på högst tre sidor i följd och där bärarna tillhöra samma familj eller närbesläktade familjer, har endast upptagits *en gång* och i det fallet utan förnamn men med angivande av berörd sida eller sidor. Som exempel ha familjerna Follum, som omfatta 42 personer, endast redovisats med "Follum 30-33".

Aanderud-Larsen,	37	Andersen, Lynn Ellen	69
Abor, Anna	103	Andersen, Olav	69
Adlercreutz,	136	Andersen, Wilhelmine	35
Agdalen, Jan Torsten	115	Andersson, Aina Maria	119
Agnestedt, Åke Algot	105	Andersson, Albertina Josefina	84
Ahlström, Anders Ferdinand	59	Andersson, Anders	68, 105
Ahlström, Mathias	59	Andersson, Anders Fredrik	67
Albertina Carlsdotter,	147	Andersson, Anders Gottfrid	118
Albertsen,	37	Andersson, Anders Gustav	67
Aldrin, Barbro Alexandra	99	Andersson, Anna Katarina	96
Almqvist, Eivor Irene Dorotea	111	Andersson, Anna Wilhelmina	94
Almqvist, Frans Elov	111	Andersson, Asta Maria Regina	134
Almqvist, Lisa	45	Andersson, August	45, 133
Almsäter, Börje	44	Andersson, Brith Christina	66
Almsäter, Kristina	44	Andersson, Carl Alfred Emanuel	123
Alsing, Mathilda	56	Andersson, Carl August	130
Anders Andersson,	67, 143	Andersson, Carl August Oscar Gunnar	131
Anders August Johansson,	61	Andersson, Carl Gustaf	130
Anders Christiansson,	60	Andersson, Cecilia	48
Anders Ersson,	61, 143	Andersson, Christina Botilda	68
Anders Gustaf,	81	Andersson, Eivor Viktoria	87
Anders Jansson,	60	Andersson, Elsa Maria	77
Anders Persson,	59, 68	Andersson, Emelia	82
Anders Wilhelm Andersson,	140	Andersson, Emma Karolina	105
Andersen, Elizabeth Joy	69	Andersson, Ester Karolina	93
Andersen, Kenneth Lee	69		

Andersson, Eva	54	Andersson, Selma Sofia Dorotea .	121
Andersson, Frans August	128	Andersson, Terese Cecilia	66
Andersson, Frida Augusta	118	Andersson, Verner Engelbert . . .	128
Andersson, Gerda Mathilda		Andersson-Åkerman, Simon	
Olivia	140	Alexander	102
Andersson, Gertrud	73	Andréasson, Eva Katarina	82
Andersson, Gun-Britt Carla		Andreasson, John	46
Marianne	118	Andréasson, Maria Cecilia	82
Andersson, Gunhild Ingrid Sofia	128	Andreasson, Matilda	130
Andersson, Gunnar	118	Andréasson, Sven-Inge Raoul . . .	82
Andersson, Gurli Antoinette . . .	130	Andrén, Vendela Vilhelmina	91
Andersson, Gustava	147	Anna Andersdotter,	67, 140
Andersson, Gustaf Efraim	119	Anna Cajsa Olsdotter,	144
Andersson, Göta Linnéa Maria . .	140	Anna Eleonora Nilsson,	108
Andersson, Hanna Matilda Elvira	142	Anna Ersdotter,	90
Andersson, Hans Theodor	97	Anna Greta Ersdotter,	59
Andersson, Hedvig Ida Karolina .	130	Anna Greta Jansdotter,	108
Andersson, Hilda Maria	84	Anna Kristina Andersdotter,	137
Andersson, Inez Vega Viola	141	Anna Lena Andersdotter,	68
Andersson, Inga Linnéa	131	Anna Lena Hansdotter,	81
Andersson, Ingalill	63	Anna Maria Andersdotter,	143
Andersson, Ingeborg Carolina . .	45	Anna Maria Jansdotter,	141
Andersson, Ingrid Margareta . . .	111	Anna Maria Larsdotter,	114
Andersson, Ivar	134	Anna Olivia Johansdotter,	140
Andersson, Jan Erik	142	Anna Olofsdotter,	130
Andersson, Johan Erik	120	Appelgren, Lars Evert	65
Andersson, Johan Fredrik	96	Appel, Gerda Kristina	69
Andersson, Johanna Lovisa	68	Appel, Karl Edvard	69
Andersson, Josefina	67	Arkenstrand,	63
Andersson, Karin	72	Arrhén, Karin Margareta	136
Andersson, Karin Maria	120	Arrhén, Magnus Teodor	136
Andersson, Karl Adolf Knut . . .	140	Arsenault, John Charles	33
Andersson, Karl Edvard	123	Arsenault, Rita Marie	33
Andersson, Karl Johan	93	Arvidsson, Anna-Britta	75
Andersson, Kjell Preben	125	Arvidsson, Hilda Gunhild	84
Andersson, Konrad	68	Aspengren, Anders	141
Andersson, Kristina	74	Aspengren, Evert Ferdinand	140
Andersson, Lars Bertil Sigvard . .	48	Aspengren, Karl Folke Harald . .	141
Andersson, Maria Florentia (Mia)	123	Aspengren, Karl Fredrik	141
Andersson, Matilda Rebecka . . .	131	Aspengren, Åsa Maria	141
Andersson, Nils Gösta Verner . .	128	Asph, Atle Torsten	115
Andersson, Otto Ferdinand	120	Asplund, Anna Kristina	112
Andersson, Rune Torsten	63	August Johansson,	61

August Wilhelm Andersson,	140	Berg, Olov Franke	81
Augusta Rosalina Johansdotter, .	141	Berg, Ulla Margareta	81
Augustsson, Britt Elisabet	134	Berglund, Johanna	103
Augustsson, Hilmer Johannes . . .	139	Berglund, Olov	103
Augustsson, Karl Johan	134	Berglöf, Siri	48
Augustsson, Lisa Kristina	139	Bergman, Albertina	131
Axel, Kjell	80	Bergman, Elsa Marianne	112
Axelsson,	81, 84	Bergman, Greta Josefina	78
Axelsson, Inger (Pi) Kristina		Bergqvist,	55
Louise	146	Bergstrand, Carl Fredrik	96
Axelsson, Karl Olle	146	Bergstrand, Fredrika Charlotta . .	96
Axelsson, Nils Mårten Helge . . .	146	Bergström, Bill Peter	102
Axelsson, Ylva Inga Viktoria . . .	146	Bergström, Edla Christina	112
Ax:son Johnson, Bo	41	Bergström, Lars Gunnarsson . . .	50
Ax:son Johnson, Viveca	41	Bergström, Regina Vilhelmina . .	144
		Bernardo, Maria Theresa	106
Backlund, Inga Katarina	122	Bernhardsson, Anna Margaretha .	67
Backman, Karl Leonard	109	Bernhardsson, Bertil	67
Backman, Ulla Britta	109	Berry, Leif Peter	46
Backström, Lars Gunnar	78	Bersani, Giovanni	122
Backström, Lars Peter	78	Bersani, Ingrid	122
Backström, Marie Helene	78	Bjlkengren, Erik	52
Bagge, Inga Hildegard	44	Bjlkengren, Rigmor Daga	
Bagge, Johan Sigfrid	44	Elisabeth	52
Barklund,	143	Bjørbaeck, Marit	114
Beata Lovisa Erikdotter,	97	Bjurling, Lars Emanuel	83
Beckman, Hebert	64	Bjurner, Carl-Gustaf	44
Beckman, Ingeborg (Inga)	64	Bjurner, Gunvor Margareta	44
Bengtsson, Karin	40	Björin,	48
Bengtsson, Lars Johan	142	Björkman, Anders Gustaf	68
Bengtsson, Maria Mikaela	142	Björkman, Carl Gustaf Anshelm .	68
Bengtsson, Maria Therese	125	Björkman, Gustav Albert	121
Bengtsson, Roland Gunnar	125	Björkman, Henrika	73
Bengtsson, Roland Peter	125	Björkman, Ingvar	117
Berge, Andrea	35	Björkman, Ivan Waldemar	
Berge, John Artur	35	Mauritz	68
Berge, Katinka	35	Björkman, Karolina Gustava	
Bergelv, Eva Margareta	99	Anhild	68
Berggren, Daniel	60	Björkman, Mairi Aina Viola	117
Berggren, Margareta Christina . .	60	Björkman, Margit Dorotea	121
Berg, Anna Carolina	92	Björkman, Olga Henrika	73
Berg, Brita Lisa	23	Björkman, Olov Verner	73
Berg, Monica Birgitta	85		

Björkman, Sigurd Leonard	
Emanuel	68
Björnerud, Ann-Merete	37
Blackstadius, Elisabeth	39
Blackstadius, Leonard	39
Blad, Signe Elisabet	134
Blixt., Amalia	74
Blixt, Lillemor Dagny Margareta	117
Blomberg, Carl Alexander	106
Blomberg, Carl Anders	106
Blomberg, Hanna Cecilia	106
Blomberg, Martha Charlotta	32
Blomberg, Mia Elisabeth	140
Blomberg, Moali Elisabeth	140
Blomberg, Ragna	47
Blomberg, Rebecca Elisabeth	140
Blom, Leif Torbjörn	125
Blom, Linda Camilla	125
Blom, Mari Charlotte	125
Boberg, Augusta Karolina	144
Boberg, Johan Axel	144
Boberg, Lars Johan	144
Bohlin, Ingemar	52
Bohlin, Mary	54
Bohman, August	145
Bohman, Gertrud Sara Lovisa	145
Bohmgren, Anna	59
Bolin, Claes	141
Bolin, Maria Matilda	141
Bonde, Anna	45
Boneauschiöld, Gustaf	22
Borg, Alf Tommy Harald	126
Borg, Anton	46
Borg, Björn Rickard Tommy	126
Borg, Elsa	52
Borg, Jenny Karin Felicia	136
Borg, Jimmy Harald Alexaner	126
Borg, Svea Alexandra	45
Borgby, Susanne Maria Elisabeth	142
Borgedahl, Håkan Finn	119
Borgedahl, Lars Erik	119
Borgedahl, Sten Johan Erik	118
Borgenstierna, Carl-Robert Emil	
Strang	136
Borgenstierna, Karina Elisabeth	136
Borrfors,	78, 80
Bourré, Denise	47
Brandt, Hilmer Eugen	140
Bredbacka,	80
Bretsner, Christina Sophia	60
Brita Cajsja Ersdotter,	90
Brita Christina Carlsdotter,	60
Brita Christina Halvardsdotter,	135
Brita Eliaedotter,	29
Brita Ersdotter,	108
Brita Lisa Axelsdotter,	132
Brita Lisa Nilsson,	108
Brita Olofsdotter,	90
Brita Persdotter,	68
Brita Stina Andersdotter,	131
Broddeson,	62
Brolin, Carl Conrad	120
Brolin, Charlotta	120
Broman, Carl Fredrik	138
Broman, Clara Matilda	138
Brolin, Kent	98
Brun, Anders Erik	104
Brun, Mattias Kristoffer	105
Brun, Raymond John-Anders	104
Brusewitz, Hugo Martin Harald	132
Brusewitz, Louise Christina	
Ingrid Sylvia	132
Bruun, Anders	77
Bruusgaard, Christian Fredrik	37
Bryvall, Lennart Vilhelm	
Pettersson	124
Bryvall, Ulla Birgitta	124
Bunney, Alan Lee	46
Bunney, Gillian (Gill) Mary	46
Bursie, Sofia Fredrik	57
Bylund, Sigrid Ingeborg (Lillan)	41
Byskimecoin, Eva Iwona	110
Byström, Margareta (Greta)	
Vilhelmina	77
Bäckberg, Gun-Britt	99

Bäckström,	72	Carlsson, Carl Gunnar	69
Bäckström, Constanzia Maria		Carlsson, Carl Leonard	100
Ester	51	Carlsson, Christina Agneta	105
Bäckström, Robert	46	Carlsson, Christina Vilhelmina . .	138
Börje, Eric	74	Carlsson, Doris Alice	72
		Carlsson, Doris Ann-Sofie	72
Caisa Ersdotter,	144	Carlsson, Edit Kristina	69
Cajsa Carlsdotter,	29	Carlsson, Edvin Rudolf	73
Camitz, Sten Göran	134	Carlsson, Einar Adolf	69
Carl Abrahamsson,	60	Carlsson, Elin (Ella) Ana Sofia . .	75
Carl Andersson,	147	Carlsson, Elis Åke	73
Carl Johan Jansson,	137	Carlsson, Elsa Botilda	70
Carl Johan Johansson,	60	Carlsson, Erik Arne	74
Carl Olsson,	29	Carlsson, Erik (Eje) Lennart Ivar	103
Carl Petter Andersson,	68	Carlsson, Erik Marcus	103
Carlson, Eva Christina	81	Carlsson, Erik Ragnvald	103
Carlson, James Alfred	70	Carlsson, Ernst Gustaf	70
Carlson, Nils Torsten	81	Carlsson, Eva Anna Elisabeth . . .	105
Carlson, Scott James	70	Carlsson, Eva Birgitta	103
Carlson, Sharon Marie	70	Carlsson, Eva Cecilia	72
Carlson, Ulla Cecilia (Cissy) . . .	72	Carlsson, Eva Kristina	103
Carlsson, Adolf	68	Carlsson, Eva Lillemor	75
Carlsson, Aki Mathias	103	Carlsson, Evert Teodor	71
Carlsson, Alf Erling	76	Carlsson, Ewy Ann-Lisa	81
Carlsson, Amanda Charlotta . . .	120	Carlsson, Fanny Selma Birgitta . .	71
Carlsson, Anna Cecilia	75	Carlsson, Gerd Anna Alicé	124
Carlsson, Anna Helena	103	Carlsson, Gunhild Maria	123
Carlsson, Anna Lisette	75	Carlsson, Hans Ivar Håkan	103
Carlsson, Anna (Nanna)		Carlsson, Hans Leonard	105
Botilda Adolfina	76	Carlsson, Hans Peter	102
Carlsson, Anna Victoria	102	Carlsson, Hilda Sofia	121
Carlsson, Ann-Marie	104	Carlsson, Hilma Victoria Elisabet	78
Carlsson, Ann-Sofi Cecilia	102	Carlsson, Inga-Lill Sigrid	
Carlsson, Asta Mariana	72	Margareta	101
Carlsson, Astrid Inger Margareta	71	Carlsson, Ing-Britt Elsa Maria . .	101
Carlsson, Bengt Eugen	76	Carlsson, Jan Erling	72
Carlsson, Bertha Sofia Leontina .	104	Carlsson, Jan Krister Mikael	103
Carlsson, Björn Åke	105	Carlsson, Jan Peter	72
Carlsson, Bo Göran	91	Carlsson, Jan Åke Ingvar	102
Carlsson, Carl Adolf Teodor . . .	69	Carlsson, Jens Göran	75
Carlsson, Carl August	123	Carlsson, Jens Urban Jimmy	75
Carlsson, Carl Donald	69	Carlsson, Johan Bernhard	123
Carlsson, Carl Emil Ivar	101	Carlsson, Johan Erik	105

Carlsson, Johan Magni	124	Carlsson, Svea Valborg	124
Carlsson, Johanna Sophia	123	Carlsson, Sven Ingvar Ragnar . . .	101
Carlsson, Karin Aina	71	Carlsson, Sven-Erik	105
Carlsson, Karin Ann Marie	74	Carlsson, Tyra Gunilla	102
Carlsson, Karin Eva Theresia . . .	103	Carlsson, Vivian Margareta	69
Carlsson, Karina Anneli	74	Se även Karlsson	
Carlsson, Karl Elof	71	Catharina Andersdotter, . . .	130, 143
Carlsson, Karl Åke Christer	74	Catharina Charlotta Ersdotter, . .	120
Carlsson, Kerstin Eva Henrietta . .	73	Catrose, Laura Lynn	70
Carlsson, Knut Leonard	104	Cavalli, Carl Otto	52
Carlsson, Knut Torsten	104	Cavallin, Erik Johannes	47
Carlsson, Kristine Lynn	69	Cavallin, Inga Britta	47
Carlsson, Laila Anette	104	Cederberg, Gun Ulla-Britt	117
Carlsson, Lars Börje	74	Cederberg, Henry	117
Carlsson, Lars Mikael	75	Celander, Barbro Eva Elisabet . .	54
Carlsson, Lars Ragnar	72	Celander, Rune	54
Carlsson, Leif Andreas	75	Cervin, August Vilhelm	137
Carlsson, Leif Erik	75	Cervin, Thea Maria	137
Carlsson, Lena Elisabet	75	Christian Johansson,	59
Carlsson, Lena Margareta	103	Christiansson, Börje Harry Leif .	63
Carlsson, Lena Susanne	75	Christiernin,	23
Carlsson, Lila Evelyn	70	Christina Albertina Jansdotter, . .	140
Carlsson, Lisbet	110	Christina Andersdotter,	130
Carlsson, Margit Amalia	98	Claesson, Bo Stefan	103
Carlsson, Maria Gustava	123	Claesson, Elin Susanne Natalie . .	103
Carlsson, May Ingrid Elisabeth . .	71	Claesson, Stefan Andreas	103
Carlsson, Mikael Göran	91	Claesson, Stina Susanne Liselott .	103
Carlsson, Mona Maria Elisabeth . .	74	Clara Kristina Andersdotter, . . .	105
Carlsson, Märta Karolina	98	Cowan, Kristina Chimane	135
Carlsson, Nanna Gunnel Elisabet . .	76	Cowan, Michael Louis	135
Carlsson, Nathai Christin	103	Croneborg, Elsbeth Marie	56
Carlsson, Oleander	69	Croneborg, Rudolf Ulrik	
Carlsson, Per Ivar	102	Herman	56
Carlsson, Per Valdemar	120	da Silva, Margarido Ramos	47
Carlsson, Pia Susanne	104	Dahlberg, Börje	75
Carlsson, Rolf Göte	104	Dahlberg, Howard Henning	38
Carlsson, Rolf Peter	104	Dahlberg, Ida Maria Elisabet . . .	132
Carlsson, Signe Maria	127	Dahl, Johannes	94
Carlsson, Sofia Charlotta	120	Dahl, Rut Eleonora	94
Carlsson, Sonia Birgitta	104	Dahlqvist, Eivor Margareta	97
Carlsson, Sophia Wilhelmina . . .	120	Dahlqvist, Evald Vilhelm	97
Carlsson, Stephan	120	Dahlqvist, Gustav Teodor	76
Carlsson, Stig Åke	104		

Dahlqvist, Mariann Elisabet	76	Ek, Leif Henry	65
Dahlström, Britt Maguerite	100	Eklund, Alma Maria Yvonne . . .	102
Dahlström, Torsten	100	Eklund, Anna Serena	90
Dalsdorff, Randi	34	Eklund, Arne	102
Dalsdorff, Trygve	34	Eklund, Bernhard	90
Danielsson, Anna Katarina	136	Eklund, Carl Petter	141
Danielsson, Fredrik Gustav Kjell	101	Eklund, Johan Olov Michael . . .	91
Danielsson, Kjell Gustav Yngve .	101	Eklund, Karl Olov Birger	91
Danielsson, Martina Elisabeth . .	101	Eklund, Kerstin Maria Elisabet . .	91
Danielsson, Sven Yngve Bernhard	101	Eklund, Michael Olov	91
Danielsson, Sven-Arne Ingvar . .	101	Ekman, Anna Maria	73
Danielsson, Tobias Pär Emil	101	af Ekna, Gustaf Holdo Stråle . . .	39
Dehlin, Alma Teresia Andrea . . .	132	af Ekna, Thérèse Elisabeth	
Delin, Anders Larsson	132	Gustafva Stråle	39
Delorey, Clara May	33	Ekstrand, Erika Karolina	91
Dillström, Ernst Stig	119	Ekström, Anna Matilda	115
Dillström, Ingela Elisabet	119	Ekström, Johan Magnus	90
Dragsnes, Else	44	Elfström, Carl Fredrik	29
Düselius, Werner	50	Elfström, Carolina Johanna	29
Edkvist, Annie Christina	125	Elfström, Euphrosyne Amalia . . .	57
Edkvist, Max Niklas	125	Elfström, Johan Fredrik	29
Edla Erndotter,	114	Elfström, Wilhelmina Albertina . .	38
Edling, Erik	53	Elisabet, Ingegärd Märta	76
Edling, Erika Matilda	53	Elliot,	147
Edlund, Gösta	46	Elof Johansson,	67
Edlund, Karl Bertil	86	Eltvig, Arthur	34
Edlund, Katarina Birgitta	86	Emanuel Karlsson,	81
Edlund, Rolf Staffan	46	Emanuelsson, Anna Josefina . . .	142
Edqvist, Björn	116	Emma Christina Johansdotter, . .	61
Edqvist, Britt Louise Margareta .	104	Emma Ulrika Andersdotter,	61
Edqvist, Torsten	104	Enberg, Annie Maria	78
Edsholt,	63	Enblom, Camilla Annie Linnéa . .	80
Edvardsson, Alf	40	Enblom, Erik Gösta	80
Edvardsson, Inger Margareta . . .	40	Enblom, Kjell Daniel Nils	
Ehn,	66	Edvard	80
Ekblom, Hulda Teresia Karolina .	123	Engeström, Jutta Caty Edith	
Ekdahl, Knut	97	Gertrud	42
Ekdahl, Tyra Ingegerd Knuts-		Engeström, Max	43, 182
dotter	97	Englund, Else-Britt	116
Ekeblom, Dagmar Maria	78	Englund, Therese	116
Ekeblom, Napoleon	78	Engman, Curt Roland	115
Ekholt,	59	Engström, Dagmar Margareta	
		(Greta)	53

Engström, Herman	53	Eriksson, Hulda Maria	63
Engström, Johan Arvid	142	Eriksson, Ing Mari Elisabeth . . .	107
Engström, Judith Maria Elisabeth	142	Eriksson, Inga Birgitta	106
Engvall, Ebba Maria	80	Eriksson, Ingrid Margareta	44
Enmark,	73	Eriksson, Israel	123
Ericsson, Carl Lennart	99	Eriksson, Johan	59
Ericsson, Siw Inga Britt	99	Eriksson, Johan Ferdinand	108
Erik Albin Eriksson,	61	Eriksson, Julia Vilhelmina	104
Erik Andersson,	90, 130	Eriksson, Karl Erik	91
Erik Andesson,	26	Eriksson, Kerstin	76
Erik Axel Karlsson,	81	Eriksson, Knut Erik	105
Erik Christiansson,	60	Eriksson, Leif Rune Oskar	127
Erik Gottfrid Larsson,	114	Eriksson, Liselott Annette	127
Erik Johansson,	29	Eriksson, Lovisa Christina	59
Erik Larsson,	90	Eriksson, Maj Eva Birgitta	105
Erik Olofsson,	130	Eriksson, Martina Karin Cecilia .	79
Erik Oskar Johansson,	67	Eriksson, Mats	79
Erika (Jansdotter),	96	Eriksson, Monica Elisabeth	127
Eriksdotter, Caisa	14	Eriksson, Nils Johan Hilding . . .	127
Eriksen, Turid	36	Eriksson, Oskar Harry	127
Eriksson, Aina	44	Eriksson, Per Erik	84, 182
Eriksson, Albert Karl	109	Eriksson, Rut Elisabet	105
Eriksson, Anders	14	Eriksson, Signe Viola	107
Eriksson, Anders Oskar Lennart	127	Eriksson, Simon Carl	95
Eriksson, Anna Birgitta	95	Eriksson, Solveig Maria	65
Eriksson, Anna Sofia	63	Eriksson, Tekla Eugenia	109
Eriksson, Arvid	44	Eriksson, Ulla Birgitta	107
Eriksson, Astrid Maria	45	Eriksson, Ulla-Britt	123
Eriksson, Britt Susanne	95	Erixon, Hilma	146
Eriksson, Bror Anders Gustav . .	109	Erlingbo, Britt-Inger	74
Eriksson, Claes Göran	95	Ernstberger, Edvard	41
Eriksson, Elsa Eugenia	109	Ernstberger, Suzanne Maud	41
Eriksson, Else-Maj	87	Ersson,, Anders	130
Eriksson, Emma Charlotta	108	Eskilsson, Hedvig	69
Eriksson, Emma Kristina	43	Esquenazi, Maud	41
Eriksson, Erik Allan	105	Esséen, Carl-Gustaf Haraldsson .	45
Eriksson, Erik Valter	106	von Essen, Charlotta Elisabeth . .	13
Eriksson, Eva Margareta	106	von Essen, Fredrik Ulrik	13
Eriksson, Gustav Adolf	76	Fagerberg, Margaretha	110
Eriksson, Hans Göran	95	Fager, Hilma	46
Eriksson, Hargo	95	Falkenberg af Bålby, Melker Axel	15
Eriksson, Harriet Margareta	127	Falkenberg, Melker	15
Eriksson, Henrik	81		

Falk,	110	Funke, Emil Rune	91
Falk, Lennart	142	Fällman, Frida	61
Falk, Solveig Birgitta	142	Ganholm, Ingrid Cecilia	93
Ferdinand, Enoch Daniel	132	Garcia, Fernando	78
Fernis, Lars Joakim	117	Garcia, Jennifer	78
Fernis, Sofia Therese	117	Garcia, Mark	78
Fernis, Torben	117	Gavefalk, Eddie Ingvar	52
Figoni,	78	Gerdes, Anna Magdalena	22
Flack, Anette Elisabeth	102	Gille, Evert	87
Flemström, Anna Fredrique	64	Gille, Ulf Per-Olof	87
Flodin, Thomas Lennart	126	Godö, Carl Mathias	93
Flodin, Åke Lennart	126	Godö, Karin Eva Elisabeth	93
Flodin, Åke Mikael	126	Godö, Michael Per Johan	93
Flodman, Arthur	64	Grade, Kåre	34
Flodman, Maj Solveig	64	Grade, Sonja	34
Flyning,	40	Granberg, Gunnar	62
Follum,	30-33	Granberg, Sonja Sofia Gunilla	62
Forsberg, Lilian Margareta	86	Granström och, Henning	55
Forsberg, Rita Elisabet	94	Granström, Anna	53
Forsberg, Stig Nils Rune	94	Granström, Gunnilla Signe	55
Forsgren, Kjell	98	Grauers, Ingrid	45
Forsgren, Margit Linnéa	79	Gregory, Brier Kristin	65
Fors, Margareta Andersdotter	115	Gregory, Eric Allen	65
Forsvik, Catharina Maria Birgitta	113	Grenabo,	147
Forsvik, Helmer	113	Greta Jonsdotter,	90
Fraenell, Hilda Helena	103	Greta Persdotter,	130
Fraenell, Nils Oskar	103	Greta Stina Ersdotter,	130
Frank, Karl	84	Greta Stina Larsdotter,	120
Frank, Signe Theresia	84	Grill, Ulla	79
Fredlund, Cecilia (Cissi) Marie	111	Grubb, Jan	93
Fredlund, Emilie Kristina	111	Grubb, Jim Erland Goodwin	93
Fredlund, Fredrik Tobias	111	Grubb, Lena	93
Fredlund, Hans Bertill	111	Grundin, Georg	83
Fredrik Wilhelm Johansson,	67	Grundin, Åsa Kristina	83
Fredrik I	22	Gräsberg, Christina	116
Fredriksson, Emil Vladimir	110	Grönblom, Ebba Margareta	136
Fredriksson, Vera Emilia	110	Grönros, Berit Solveig Irene	112
Freudenfelt, (Christoffer)	23	Grönros, Nils Folke	112
Frietzky, Claes	13	Grönvall,	57
de Frietzky, Hedvig Margareta	12	Gulstad, Lily	34
Frisk, Mary Dorit	48	Gunnarsson, Agnetha Elisabet	75
Fröland, Ivar Olai	31		
Fröland, Mari-Tone	31		

Gustafsson, Alfrida Sofia		Hamlund, Gunnel Birgitta	138
Charlotta	62	Hamlund, Kerstin Annika	
Gustafsson, Annette Kristina . . .	99	Margareta	138
Gustafsson, Carl Gustaf	63, 68	Hamlund, Nils Edvin	138
Gustafsson, Elin Elisabet	74	Hammarfelt, Johan Jakob	14
Gustafsson, Fritz Herman	118	Hammarlund, Hartwig Otto	
Gustafsson, Gunnar	53	Gösta	131
Gustafsson, Göte	99	Hane, Alma	121
Gustafsson, Karin Birgitta		Haney, Katharine Bryn	135
Elisabet	118	Haney, Roderick Blair	135
Gustafsson, Sara Kristina	53	Haney, Ryan Austin	135
Gustafva Johansdotter,	57	Hansen, Emma Karoline	34
Gustava Ersdotter,	137	Hansson, Back Anna Britta	103
Gustavsson, Andreas	100	Hansson, Back Gottfrid	103
Gustavsson, Annika Maria	122	Hansson, Barbro Cecilia	50
Gustavsson, Eva Gunilla	100	Hansson, Birgitta	40
Gustavsson, Hans-Olov	108	Hansson, Willy	50
Gustavsson, Ivar Gustav Rudolf . .	68	Haraldsson, Mats Christian	125
Gustavsson, Karl Torbjörn	95	Haraldsson, Mats Åke Lennart . .	125
Gustavsson, Lars-Erik	109	Harrison, Eileen Mary	46
Gustavsson, Märta	141	Hasselqvist, Inez Elisabet	139
Gustavsson, Stefan Magnus	100	Hasselqvist, Sven Gustav Rudolf	139
Gustavsson, Tore Urban	122	Hasslo, Fritz Hugo	80
Gustavsson, Åke	108	Hasslund, Johan Christian	97
Gyllengrip, (Gabriel)	23	Hasslund, Patrik	98
Gyllenspetz, Thure	12	Haugeland, Gerd Heidi	37
Gånheim, John	18	Hedberg,	85
Haarala, Fanny Sofia	85	Hedin, Anne-Marie	67
Haarala, Levi	85	Hedling, Carl Emil	119
Hagberg,	66	Hedling, Gunni Elida Maria	119
Hagberg, Bengt Gösta	123	Hedlund, Birgitta	109
Hagberg, Gösta Wilhelm	123	Hedlund, Mimmi Lovisa	145
Hagberg, Lars Owe	123	Hedvig Eleonora,	20
af Hageby, Gösta Magnus Lind . .	49	Heitmann, Alf Thor	37
Hagelin,	142	Heitmann, Liv	37
Hagsjö, Ann-Marie	99	Helgeson, Carl Anders	119
Hahn, Else	36	Helgeson, Uno Gunnar	119
Hahn, Thor Gustav Fredrik	36	Helin, Inga Karolina	45
Hallén, Alma Matilda Aina	99	Hellström, Bernt Roine Eric	107
Hallin, Karin Svea	82	Hellström, Bernt Roland Valter .	107
Hall, Lina Ingemor	51	Hellström, Dan Erik Håkan	106
Hall, Simon	52	Hellström, Johan Weine	107
		Hellström, Knut Roger Valter . . .	107

Hellström, Lars Erik Håkan	106	Holmberg, Johanna Kristina	60
Hellström, Maria Margareta	107	Holmberg, Johannes	101
Hellström, Mikaela Margareta . .	106	Holmberg, Karl Anders Daniel . .	93
Hellström, Rasmus	107	Holmberg, Kristin Gunvor	
Hellström, Sandra Johanna		Viktoria	146
Madelen	107	Holmberg, Maiken Gunborg . . .	113
Henriksson, Anton Valdemar . . .	122	Holmberg, Runo	93
Henriksson, Marie Yvonne	126	Holmberg, Stig Henry	141
Henriksson, Ragnhild Anita	122	Holmberg, Tilly	140
Hepinstall, Anders John	77	Holmén, Emilie Charlotta	50
Hepinstall, Anna Kristina	77	Holmén, Nils Johan	51
Heptinstall, John	77	Holm, Carl Jacob	143
Hermansson, Henry	52	Holm, Charlotta Olava Maria . .	143
Hermansson, Margaretha	52	Holmqvist,	66
Hertzberg, Thora Eleonore	35	Holmqvist, Greta	96
Hertzman,	39	Holmström?, Charlotta	60
Hesselgren,	80	Hoskelsen, Alf	30
Hessel, Ulla Britt	131	Hoskelsen, Turid	30
Hesselmark, Knut Alexander . . .	130	Huselius, Kjell Robin	107
Hidman, Kurt	64	Huselius, Nils Håkan	107
Hidman, Laila Margaretha	64	Huselius, Nils Olov	107
Hilda Sofia Nilsson,	132	Husman, Sven Axel Vilhelm . . .	123
Hiller, Klara Kristina	97	Hyltén-Cavallius, Camilla	114
Hindrich, Otto	23	Hyltén-Cavallius, Carl Johan	
Højbråten, Øyvind	31	Agne	113
Hjelm, Sofia Charlotta	138	Håkansson, Anne-Marie	94
Hjort, Erik Johan	113	Håkansson, Anny	128
Hjort, Eugenia (Jenny) Charlotta	113	Håkansson, Hanna Lena Mari . .	128
Hjort, Thekla Lovisa	49	Håkansson, Sigrid Augusta	44
Hoffman, Mark Edward	33	Hållander, Albert Emanuel	77
Hoflund, Anna	51	Hållander, Elsa Katarina	77
Hoflund, Carl Oscar	51	Hägglund, Christina Maria	78
Hogman, Gunnar	109	Häggström, Elisabeth	56
Hogman, Inger Kristina	109	Härngren, Karin Agda Maria . . .	139
Hohøy, Helen	30	Härngren, Karl Hugo Sigfrid . . .	139
Hollinger, Elisabet (Beth) Ann . .	42	Högback, Esther A.	32
Holmberg, Anna Anita Kristina . .	93	Höglund, Eva Anne-Marie	94
Holmberg, Artur Charles	113	Höglund, Inger Margareta	61
Holmberg, Axmar Henry	141	Höglund, Oskar	61
Holmberg, Bror Rex Vivian	141	Höglund, Sven-Olov	94
Holmberg, Carolina	103	Högman, Erik Fredrik	118
Holmberg, Jenny Kristina	93	Högman, Karsten Markus	118
Holmberg, Johanna Elsa Margot	146	Högman, Sven Karsten Reinhold	118

Högström, Anders	101	Jildholt, Inger Carina	63
Hörmanns, Ernst	30	Jildholt, Maria Helena	63
Ingevald,	79	Johan Andersson,	130
Israelsson, Olof	56	Johan Axel Johansson,	141
Iversen,	111	Johan Christiansson,	60
Iversen, Kirsten Follum	31	Johan Eric Jansson,	143
Iversen, Kjeld Rochling	31	Johan Erik Andersson,	120, 147
Iversen, Kjeld-Fredrik Follum	31	Johan Eriksson,	57
Jackson,	65	Johan Ersson,	24
Jacobsson, Bertil Åke	105	Johan (Jan) Andersson,	143
Jacobsson, Linda Elisabeth	105	Johan (Jan) Jansson,	90
Jacobsson, Peter Åke	105	Johan Johansson,	97
Jacobsson, Wiola	42	Johan Olofsson,	140
Jakobson, Ann Katarina	99	Johan, Filip Sebastian	107
Jakobson, Uddo	99	Johanna Ersdotter,	132
Jakobsson, Birger Andreas	74	Johanna Gustava Jansdotter,	147
Jakobsson, Jessica Linda Maria	74	Johanna Johandotter,	57
Jakobsson, Johanna	103	Johanna Johansdotter,	140
Jakobsson, Kenneth	74	Johanna Lovisa Johansdotter,	61
Jakobsson, Sune Niklas	74	Johannes (Jan) Andersson,	143
Jakobsson, Ture Emil	70	Johannes (Jan) Larsson,	108
Jan Andersson,	60, 140	Johannes (Johan) Jansson,	140
Jan Erik Eriksson,	130	Johannesen,	36
Jan Erik Hansson,	143	Johannessen, Berit Johanne	36
Jan Persson,	140	Johansen, Åse Maud	38
Jansdotter, Catharina	67	Johanson, Anita	47
Jansson, Berit	44	Johansson,	92
Jansson, Eva Elisabet	112	Johansson, Adina Augusta	139
Jansson, Fredrik Mikael	103	Johansson, Agnes Adolfinia	61
Jansson, Gerda Albertina	131	Johansson, Agnes Amalia	110
Jansson, Gunvor	79	Johansson, Agnes Lydia	44
Jansson, Jack Mauritz	112	Johansson, Alfhild Maria	39
Jansson, Jack Mikael	112	Johansson, Amalia (Alma) Elisabet	61
Jansson, Jack Sonny	112	Johansson, Anders Gustaf	67
Jansson, Karl Johan Arvid	131	Johansson, Anna	82
Jansson, Karl Tore	103	Johansson, Anna Elisabeth (Lisa)	91
Jansson, Lena Susanne	103	Johansson, Anna Elvira	38
Jeansson, Anders Gustaf	56	Johansson, Anna Hedvig (Hedda)	144
Jernström, Carl Erik	132	Johansson, Anna Hildur	70
Jernström, Gustaf Axel Bernhard	132	Johansson, Anna Justina	92
Jildholt, Curt Erik Michael	63	Johansson, Anna Maria	97

Johansson, Anneli Elisabeth	92	Johansson, Johan Albin	112
Johansson, Arvid	104	Johansson, Johan Gottfrid	108
Johansson, Astrid Charlotta	114	Johansson, Johan Oskar	
Johansson, August	63	Napoleon	92
Johansson, Axel Gunnar	63	Johansson, Johanna (Hanna)	
Johansson, Bengt Evald	92	Ulrika	66
Johansson, Berta Elisabet	82	Johansson, Johannes	38
Johansson, Birgith Marianne . . .	104	Johansson, Karl August	62
Johansson, Carl	82	Johansson, Karl Erik	133
Johansson, Claes-Åke	105	Johansson, Karl Gunnar	64
Johansson, Ebba Maria	81	Johansson, Kurt Gunnar	76
Johansson, Elin Josefina	62	Johansson, Laila Ann-Mari	
Johansson, Elma Juliana	141	Charlotta	104
Johansson, Elsa Maria	65	Johansson, Laila Ingeborg	101
Johansson, Emma Josefina	62	Johansson, Lennart Göte	61
Johansson, Emma Maria	63	Johansson, Margareta	125
Johansson, Emma Sofia	128	Johansson, Marie Charlotte	55
Johansson, Erik Alfred	62	Johansson, Martin	92
Johansson, Erik August	112	Johansson, Maud Rigmor	128
Johansson, Erik Axel	67	Johansson, Max Evald	92
Johansson, Erik Ingemar	63	Johansson, Märta Emelia	111
Johansson, Erik Sigfrid Elyman .	104	Johansson, Nils Roland	92
Johansson, Ester Maria	113	Johansson, Per Erik	70
Johansson, Eva	110	Johansson, Rosita Elisabet	83
Johansson, Ewa Ingegerd	134	Johansson, Selma	71
Johansson, Frans Oskar	91	Johansson, Signe Emelia	112
Johansson, Fredrik Albert	113	Johansson, Siv Elisabet	112
Johansson, Gottfrid	62	Johansson, Siv Marianne	133
Johansson, Gunnar	83	Johansson, Susanne Kate	102
Johansson, Gustaf	55	Johansson, Svea Viktoria	91
Johansson, Gustav Verner	113	Johansson, Torsten Nils	92
Johansson, Gösta och Ingeborg .	101	Johansson, Viola	124
Johansson, Hans Daniel Ansgar .	128	Johnsson, Brita	40
Johansson, Hans Göte	61	Johnsson, Irma	63
Johansson, Hans Ray	128	Johnsson, Olga Maria	113
Johansson, Hans Ronny	128	Jokispilä, Kari Marcus Wilhelm .	126
Johansson, Hans Åke	92	Jonasson, Eva Katarina	82
Johansson, Hilda Elisabet	141	Jonasson, Jonas	82
Johansson, Hildegard Wilhelmina		Jonsson, Adolf Magnus	76
Elisabet	38	Jonsson, Alf Gudmund	78
Johansson, Hilma Sofia	65	Jonsson, Andrea Maria Therese .	78
Johansson, Hulda Maria	110	Jonsson, Anna	69
Johansson, Johan	139	Jonsson, Anna Botilda	77

Jonsson, Bert Roland	78	Kallin, Brita Elisabeth	139
Jonsson, Birgitta Maria	76	Karin (Cajsa) Andersdotter,	59
Jonsson, Carla	118	Karin (Kajsa) Olsdotter,	96
Jonsson, Elna	70	Karl Fredrik,	20
Jonsson, Eric August	76	Karlson, Alf Evert	46
Jonsson, Erik Magnus	76	Karlsson Krig, Erik Gunnar	112
Jonsson, Ernst	70	Karlsson, Ann Mari Kristine	123
Jonsson, Hans Christer	78	Karlsson, Anna	52
Jonsson, Hilda Sofia	138	Karlsson, Anna Augusta	118
Jonsson, Ingrid Margareta	76	Karlsson, Anna Ingeborg	112
Jonsson, Jan-Erik Adolf	76	Karlsson, Anna Karolina	93
Jonsson, Karin Margareta	77	Karlsson, Anna-Greta	112
Jonsson, Karl Johan	62	Karlsson, Anne Catrin (Anki)	65
Jonsson, Kurt Olof	95	Karlsson, Arne	100
Jonsson, Lena Margareta	78	Karlsson, Astrid Margit Linnéa	121
Jonsson, Lisbet Margareta	78	Karlsson, Barbro Yvonne	127
Jonsson, Ludvig	61	Karlsson, Bengt Andreas	
Jonsson, Margot Linnéa	95	Giovanni	122
Jonsson, Maria Elisabet	138	Karlsson, Bengt Erik	122
Jonsson, Marie Elisabet	78	Karlsson, Bernt Gunnar	109
Jonsson, Nils Lennart	76	Karlsson, Edith Linnéa	128
Jonsson, Ragnar Valdemar	93	Karlsson, Elin Margareta	127
Jonsson, Roland Anselm	78	Karlsson, Elsa Christina Helena	98
Jonsson, Sif Barbro	76	Karlsson, Emilie Katarina	51
Jonsson, Solveig Louise	111	Karlsson, Eva-Britt Katarina	122
Jonsson, Torsten Alexander	77	Karlsson, Ewa Agneta	122
Jonsson, Valborg Anna Aurora	61	Karlsson, Frans Ingvar	98
Josefina Matilda Andersdotter,	143	Karlsson, Fritz Erik Leonard	104
Josefina Nilsdotter,	81	Karlsson, Gertrud	62
Josefina Söderling, Hilma	79	Karlsson, Gussie Torun Birgitta	93
Josefsson, Birgit Margaretha	48	Karlsson, Gustaf Laurentius	
Jäderlund, Vilhelmina Elisabeth	143	(Manne)	112
Jönsson, Eva Margaretha	66	Karlsson, Helga	100
Jönsson, Maja	122	Karlsson, Hilda	108
Jönsson, Malin Sofi	66	Karlsson, Ihon Richard	100
Jönsson, Paul Robin	66	Karlsson, Inger Margareta	127
Jörnmark, Berit Maria	47	Karlsson, Johan Viktor	122
Jörnmark, Harald	47	Karlsson, John Efraim	77
Kabinger, Caroline Siv Sophia	121	Karlsson, Karl	93
Kabinger, Louise Marguerite		Karlsson, Karl Axel	112
Charlotte	121	Karlsson, Karl Erik Viktor	122
Kabinger, Siegfried Martin	121	Karlsson, Karl Fredrik Arne	100
		Karlsson, Karl Konstantin	121

Karlsson, Karl Åke	121	Kvist, Ingrid	49
Karlsson, Kjell Åke	127	Köster, Günter	34
Karlsson, Kristoffer Victor	98	Köster, Janine	35
Karlsson, Leif Gunnar	127	Labba, Marit	74
Karlsson, Lena	91	Laerdal, Jörgen Olsen	34
Karlsson, Magnus Fredrik	109	Lagerwall,	138
Karlsson, Maria (Mia) Viktoria	121	Lampell, Ingrid Leontine	71
Karlsson, Marie Kristina	109	Lampell, Johan Valdemar	71
Karlsson, Mats Gunnar	109	Landgren, Karin	44
Karlsson, Maud Marianne	127	Landin, Hilda	134
Karlsson, Märta Viola Elisabet	104	Lane, Florence	47
Karlsson, Nils Daniel	122	Lars Olofsson,	108
Karlsson, Nils Göran	122	Larsen, Anita Ingalill	133
Karlsson, Ragnar	65	Larsen, Lisbeth Annie	36
Karlsson, Sebastian Albert Jan	102	Larsen, Robert	133
Karlsson, Sofie Rosina Thérèse	122	Larsen, Lars Christian	43
Karlsson, Stig Lennart	123	Larsson, Aina Marianne	117
Karlsson, Ulla Birgitta	119	Larsson, Anders Markus	116
Karlsson, Åke	109	Larsson, Anna Berit	44
Se även Carlsson		Larsson, Anna Carina	116
Karlstedt, Ingeborg Kristina	111	Larsson, Arne Valdemar	117
Keijser, Carl Josef	78	Larsson, Bengt	44, 141
Keijser, Margit Elisabet	78	Larsson, Bengt Gunnar	116
Kihlblom, Anna Maria	141	Larsson, Bengt Gunnar Percy	109
Kihlblom, Arnold Fredrik	141	Larsson, Bengt-Åke Anders	116
Kilmer, Jodi Linnea	32	Larsson, Dagmar	99
Kilmer, Joshua Gene	32	Larsson, Elin Joanna Viktoria	117
Kjellberg, Fanny Katarina	114	Larsson, Elin Johanna	69
Kjellberg, Jenny Ingrid	114	Larsson, Eva Irène Viola	117
Kjellberg, Staffan Erik Gustav	114	Larsson, Greta Stina	141
Kling,	81	Larsson, Gunnar	140
Knittel, Jens Inge	134	Larsson, Hans Peter	72
Knowlton, Richardson Drake	33	Larsson, Hans Robert	72
Kokko, Eeva Maritta	145	Larsson, Hjalmie Maria	141
Kopperud, Jan	50	Larsson, Ingrid Viola	116
Krenska, Bronislava	63	Larsson, Johan Albert	114
Krig, Vera Elisabet	112	Larsson, Johan Theodor	115
Kristina Sofia Carlsdotter,	68	Larsson, Karin Linnéa	116
Kristoffer, Tobias	116	Larsson, Karl Evert	116
Kristoffersson, Ingegärd	86	Larsson, Karl Gunnar	116
Krogstad, Ingrid	36	Larsson, Karl-Gustav Håkan	116
Krogstad, Olaf	36	Larsson, Kenneth Fredrik	109
Kuivanen, Kyllike	124		

Larsson, Kerstin Linnéa	115	Lindberg, Claes	40
Larsson, Kjell Åke Gunnar	116	Lindberg, Gösta	92
Larsson, Lars Peter	117	Lindberg, Ingrid Linnéa	92
Larsson, Lars Roland	117	Lindberg, Ingrid Maria	40
Larsson, Lena Kristina	139	(Lindberg), Johanna Josefina . . .	135
Larsson, Maja Lena	68	(Lindberg), Lovisa Albertina . . .	135
Larsson, Maria	123	Lindberg, Maria Sofia	133
Larsson, Maria Helena	117	Lindberg, Signe Dorotea	
Larsson, Nils Olof	69	Christina	136
Larsson, Olof	14	Lindberg, Sven Olof (Olle)	97
Larsson, Reine Gunnar	109	Lindberg, Ulrika	67
Larsson, Ruth Margareta Elisabet	115	Lindblom, Ulrika Josefina	90
Larsson, Solveig Gunilla	117	Lindbom, Bo Sture	110
Larsson, Sven Sivert	115	Lindbom, Carolina (Ina) Linnéa .	110
Larsson, Sylvia Elisabeth	115	Lindbom, Emil Lars Johan	110
Larsson, Yngve Valdemar	117	Lindbom, Sture Tobias	110
Larsson, Åsa Marita	72	Lindbäck, Gerda Maria	73
Lassen, Tine	36	Lindbäck, Karl Johan	73
Lejmark,	62	Lindeborg, Allan Karl Gustaf . . .	111
Lena Jonasdotter,	57	Lindekrantz, Per Gustav	43
Lennartsson, Lillemor Ingegerd .	127	Lindell,	131
Lerdal, Gudrun Elfrida		Lindgren, Aina Maria	115
Konstance	34	Lindgren, Allan	87
Leth, Karin	47	Lindgren, Elin Cecilia	96
Leuhusen,	134	Lindgren, Gerda	54
Levin,	84	Lindgren, Ingrid Yvonne	115
Levy, Cristina Maria (Chiqui)		Lindgren, John E.	32
Iglesias	134	Lindgren, Karl Johan Gustaf . . .	121
Lidberg, Anders	71	Lindgren, Karl-Emil	115
Lidberg, Channa Karin Maria . . .	71	Lindgren, Mildred	32
Lidberg, Martin Ulf Anders	71	Lindgren, Pia Catharina	102
Lidén, Bengt Sigurd	119	Lindgren, Sigrid	84
Lidfeldt, Ella Brita	135	Lindgren, Siv Linnéa	122
Lilja, Albertina Charlotta	84	Lindgren, Ture Valter	121
Liljedahl, Lovisa	147	Lindhé, Anna Camilla	100
Liljegren, Gerda	53	Lindhé, Fredrik	100
Lincoln, Marie	48	Lindhé, Hans Bertil	100
Lindberg,	132	Lindhé, Linda Marie	100
Lindberg, A.	67	Lindhé, Mikael	100
Lindberg, Amanda Lovisa	137	Lindh, Anna Cecilia Åkesdotter .	102
Lindberg, Axel Leonard	137	Lindholm, Greta	102
Lindberg, Carl Johan	135	Lind, Anna Stina	90
Lindberg, Carl Jonsson	133	Lindquist, Trolle	103

Lindqvist, Emma Olivia	90	Lundberg, Inger Christina	63
Lindqvist, Emma Sofia	90	Lundberg, Karolina Josefina	130
Lindqvist, Johanna Carolina	76	Lundberg, Lovisa Charlotta	113
Lindros, Gustaf Edvard	60	Lundblad, Stella Hjördis	33
Lindstedt, Ann	40	Lundbäck, Emma Alfrida	71
Lindstedt, Lars	40	Lundbäck, Lars Birger	74
Lindström, Christina		Lundbäck, Lars-Åke	74
Ann-Charlotte	127	Lundbäck, Leif Birger	74
Lindström, Erik Allan	127	Lundbäck, Leif Fredrik	74
Lindström, Maj-Britt	80	Lundbäck, Rose-Marie	74
Lindvall,	131	Lundbäck, Sanna Jasmine	74
Lindvall, Birgitta Katarina	72	Lundell, Maria Sophia	141
Lindvall, Christina Josefina	90	Lundgren, Anna Linnéa	116
Lindvall, Edla Sofia	96	Lundgren, Fritz Algot	116
Lindvall, Erik Jansson	96	Lundgren, Oscar Ferdinand	
Lindvall, Erik Olofsson	120	Holmfrid	106
Lindvall, Gustava Wilhelmina	128	Lundgren, Susanne Margareta	106
Lindvall, Jan Olof	90	Lundholm, Ann-Britt Margareta	87
Lindvall, Johan Viktor	96	Lundholm, Nils	87
Lindvall, Johanna Carolina	90	Lundin, Anna Lovisa	138
Lindvall, Karl Erik	96	Lundin, Anna Ulrika	118
Lindvall, Maria Sofia Ersdotter	120	Lundin, Ann-Marie	42
Lingénholm, Daniel Tore Lars	122	Lundin, Charlotte Elisabeth	118
Lingénholm, Fredrik Gustaf	122	Lundin, Erik Herman	118
Lingénholm, Olov Lars	122	Lundin, Lars Olof	137
Linnovi, Tuire Ritva Hellevi	114	Lundin, Maria Josephina	140
Linton,	43	Lundin, Marianne Cecilia	118
Lisa Michelsdotter,	24	Lundin, Måns Johan	49
Littbro, Kurt	63	Lund, Anne Karin Kine	36
Liwing, Stig Joel	92	Lund, Arne Lauritz	36
Ljunggren, Claes Tommy	77	Lund, Astrid Alfrida	71
Lorenz, Marinka	82	Lund, Paul Gottfrid	71
Lovisa Carolina Jansdotter,	96	Lundkvist, Carina Linnéa	96
Lovisa Christiansdotter,	26, 60	Lundkvist, Göran	95
Lovisa Christiansdotters,	15	Lundmark, Jan Erik	145
Lovisa Mathilda Jansdotter,	96	Lundmark, Peter	145
Lowi, Danny Abe	91	Lundqvist, Augusta Rosalina	144
Ludvigsson, Andrée Johannes	95	Lundqvist, Carl Vilhelm	
Ludvigsson, Christopher Thomas	95	Johansson	144
Lundahl, Edla Matilda Viktoria	87	Lundström, Anna	67
Lundahl, Johan Reinhold	87	Lundström, Olga Elisabeth	139
Lundberg, Anders	130	Lust, Elsa Viktoria	98
Lundberg, Catharina	142	Lyrén, Karl Napoleon	77

Löfberg, Jan Anders Stensson . . .	41	Maria (Maja) Sofia Andersdotter,	68
Löfberg, Sophie Andersdotter . . .	42	Maria Margareta Andersdotter, . . .	141
Löfberg, Sten Peter Olof	42	Marklund, Pia Katarina	107
Löf, Erik Fridolf	147	Martinsson, Gotty	57
Löfling, Anette Margaretha	92	Mathilda Johansdotter,	140
Löfling, Bengt Christian	92	Mattsson, Axel Theodor	96
Löfling, Johanna Sofie Viktoria . .	92	Mattsson, Carl August	144
Löfström, Eva Ingalill	80	Mattsson, Emma Charlotta	96
Löfström, Malte Elof Emanuel . . .	80	Mattsson, Henny	83
Lönnar, Erik Martin	104	Mattsson, Johan Adolf	108
Lönnar, Göran	104	Mattsson, Johan Elof	107
Lönnar, Malin Karin Johanna . . .	104	Mattsson, Jonas Lars	84
Lönnar, Per Johan	104	Mattsson, Josefina Wilhelmina . .	96
Lönnqvist,	71	Mattsson, Karl Gustaf	108
Lövstrand, Anna Vilhelmina	93	Mattsson, Lars	96
Löwen, Claes Vilhelm Fabian . . .	56	Mattsson, Lars Göran	83
		Mattsson, Sofia Karolina	107
Maja Ersdotter,	67	Mattsson, Sophia Mathilda	108
Maja Lisa Larsdotter,	108	Mellberg, Erik Emanuel	91
Maja Stina Johandotter,	57	Metzenthin, Gerhard	48
Maja Stina Nilsdotter,	143	Micalie Sevaldsen, Agnes	36
Maja Stina,	142	Micheller, Attila	138
Malmerfeldt, Carl Fredrik	14	Micheller, John Attila	138
Malm,	83	Micheller, Margareta Birgitta . . .	138
Malmkvist, Emilie Margareta . . .	106	Moberg, Anna	104
Malmkvist, Per Henrik	107	Moberg, Edit Elida	119
Malmkvist, Per Ingemar	106	Modin, Karl Oskar	95
Malmquist, Eric	14	Mokvist, Annette Elisabet	126
Malmquist, Knut Sigfrid	104	Moser, Christina Gisela Viola . . .	107
Malmqvist, Elisabeth (Lisa)	29	Moser, Horst Verner Hans	107
Malmström, Augusta	139	Moser, Laila Cornelia Helene . . .	107
Malmström, N.N.	68	Muderich, Johan Ernst	22
Mamakoupoulos, Gregorius		Murman, Hedvig Eugenie	
(George)	98	Catharina	49
March III, Perrin	47	Murman, John	49
March, Christina	47	Müller, Elsa Wilhelmine	35
March, Perrin	47	Müller, Louis	35
Margareta Ersdotter,	130	Myrstedt, Ellen Mathilda	137
Maria Alvina Larsdotter,	114	Månsson, Bror Ulf	71
Maria Andersdotter,	143	Månsson, Karin Marie	71
Maria Christiansdotter,	59	Månsson, Leif	71
Maria Gustava Johansdotter,	120	Möller, Andreas Leif Roland	125
Maria Jonsdotter,	130	Möller, Anna	52

Möller, Hans Ivar	137	Nilsson, Nils Jon	81
Möller, Karl-Gustav	124	Nilsson, Pernilla Elsa Maria	101
Möller, Leif Stig Roland	124	Nilsson, Roger Karl Erik	73
Möller, Linda Irène Elisabeth	125	Nilsson, Sara Cecilia	73
Möller, Marie Elisabet Linnéa	125	Nilsson, Tomas Leif Åke	101
Möller, Stig Göran Gustav	124	Nilsson, Vilhelm	49
Möller, Vera Ingegerd Elisabeth	137	Noncz, Frances Beatrice	69
Mörlin, Edla Augusta	114	Norberg, Elisabet	73
Mörlin, Johan August	114	Nordh, Monica	79
Mörner, Hampus	14	Nordh, Nils	79
Möwes, Wilhelmine	33	Nordlund, Lisa	45
		Nordlund, Otto	45
Nestor, Fredrik Hans Gunnar	100	Nordquist, Anna Elisabeth (Anna- Lisa)	74
Nestor, Gunnar Mats	100	Nordquist, John	74
Nestor, Joakim Hans Gunnar	100	Nordvoll, Anders	37
Niemi, Aili Hildur	99	Nordvoll, Andreas Kristian	37
Niemi, Johan	99	Norin., Anna	146
Nils Andersson,	108	Norman, Lars	97
Nils Johan Andersson,	81	Norman, Margareta Eleonora	97
Nilsen, Helene	30	Nyberg, Erhard	67
Nilsen, Sverre	30	Nyberg, Karin Vasti Wilhelmina	66
Nilsson, Alice	50	Nyberg, Karl David	81
Nilsson, Anna-Margrete	55	Nyberg, Karl Jan	81
Nilsson, Anne-Marie	105	Nyberg, Valborg Elisabet	112
Nilsson, Anne-Marie Erika	147	Nybom, Lea Valborg	109
Nilsson, AnnSofi Helena	49	Nygren, Anna Elisabet	121
Nilsson, Augusta Sofia	120	Nygren, Svea	95
Nilsson, Bengt Martin	75	Nygårds, Karl Fredrik	119
Nilsson, Clara Maria	81	Nygårds, Karl Gunnar	119
Nilsson, Eivor Anna Ingeborg	125	Nygårds, Karl Jonas	119
Nilsson, Elsa Christina	75	Nyman, Caroline Marie Therese	103
Nilsson, Erik Tolver	146	Nyman, Gunvor	44
Nilsson, Herbert	102	Nyman, Torbjörn	103
Nilsson, Inga-Lill Birgitta	102	Nyman, un Elisabet	119
Nilsson, Jesper	81	Nyqvist, Georg	134
Nilsson, John Karl Viktor	73	Nyqvist, Inger Georgsdotter	134
Nilsson, Kajsa Britt Stina	101	Nyström, Karin Maria	92
Nilsson, Karin Helena	147	Nyström, Maj-Britt	87
Nilsson, Lena Birgitta	98	Nyström, Pia Margareta	87
Nilsson, Maj Ingegerd	146	Näslund, Barbro Karin Maria	42
Nilsson, Marina	40		
Nilsson, Nils	125	O'Brien, Michael	69
Nilsson, Nils Gösta	80		

O'Brien, Michael Christian	69	Olsson, Ingegerd Mary-Ann	54
Ohlsén, Agneta Kristina	136	Osaeus, Barbro Stigsdotter	146
Ohlsson, Eva Kristina	82	Osaeus, Stig	146
Ohlsson, Thore Brynolf	82	von der Osten, Magdalena	
Olausson, Karl Olof	137	Elisabeth	20
Olausson, Martin	137	Otterberg, Daniel Åke	85
Olausson, Thomas	137	Otterberg, Emil Daniel	85
Olausson, Viveka	137	Oxenstierna, Maria Christina	14
Olden, Magnhild	30		
Oldensjö, Claes	98	Palmgren, Elisabet Therese	49
Ollén,	147	Palmgren, Lars Erik	49
Olof Larsson,	90	Partapuoli, Karin Ingrid Yvonne	74
Olofsson, Bertil Gerhard	70	Partapuoli, Tomas	74
Olofsson, Karin Margareta	70	Patino, Magda Isabel	139
Olofsson, Mona Kristina	70	Paulsen, Aslaug	31
Olofsson-Rindell, Hannes		Paulsen, Ingerid	34
Jonathan	70	Pautsch,	132
Olddotter, Anna Sofia	81	Pedersen, Ova Vesthovde	30
Olsson, Agda Ingeborg	104	Pedersen, Wilhelm (Willy)	33
Olsson, Agnetha Elin Maria	76	Per Erik Johansson,	61, 135
Olsson, Albert	79	Per Erik Larsson,	114
Olsson, Berit Viola Margareta	124	Perlitz, Harriet Eugenia	47
Olsson, Bror Fredrik	75	Perlitz, Hugo A.	47
Olsson, Carl Börje Roland	75	Persson, Andreas Stefan	106
Olsson, Einar	54, 57, 103	Persson, Anna Maria	123
Olsson, Erik Fredrik Olof	50	Persson, Christina Catharina	135
Olsson, Gerda Kristina	139	Persson, Gösta	83
Olsson, Greta Gunborg	127	Persson, Ingrid Margareta	49
Olsson, Gunhild	101	Persson, Lilian Eva Kristina	105
Olsson, Inga Britt	103	Persson, Lissy Vivi-Anne	83
Olsson, Johan Albin	75	Persson, Maria Elsa-Karin	101
Olsson, Karl Albin	75	Persson, Mikael Erik	106
Olsson, Malin Elisabet	76	Persson, Per Artur	49
Olsson, Manne	124	Persson, Ronny Stefan	105
Olsson, Mats Niklas Royne	115	Persson, Signe	53
Olsson, Mattias Per Henrik	115	Persson, Sven Inge Teodor	101
Olsson, Mikael Paul Axel	50	Peterson, Axel Emanuel	69
Olsson, Rolf Anders Magnus	76	Peterson, Sonja Edith	69
Olsson, Rolf Erling Albin	75	Petersson, Alice Ingegerd	
Olsson, Royne	115	Fredrika	97
Olsson, Sigurd Reinhold	101	Petersson, Elvy Dagmar	
Olsson, Tommy	134	Elisabeth	62
Olsson, Ulla Olga Maria	57	Petersson, Gustaf Alfred	138

Pettersson, Hilmer	62	Pettersson, Linnéa Agneta	110
Pettersson, Karl Fredrik	97	Pettersson, Madelen Maria	120
Pettersson, Maria Josefina	87	Pettersson, Magnus Erik	106
Petrini, Julia Eva Christina	122	Pettersson, Malin Maria	120
Pettersson, Albertina Amalia	112	Pettersson, Maud Elisabet	126
Pettersson, Anders Torbjörn	106	Pettersson, Märta Kristina	109
Pettersson, Anna	53	Pettersson, Märta Maria (Maja) Elisabet	138
Pettersson, Augusta Elvira	68	Pettersson, Nils Bernhard	125
Pettersson, Bengt Åke	125	Pettersson, Nils Oskar	76
Pettersson, Birgitta Cecilia	106	Pettersson, Per Erik	108, 112
Pettersson, Britt Maria	120	Pettersson, Rickard Vilhelm	125
Pettersson, Britte Gunila	119	Pettersson, Rolf Vilhelm	126
Pettersson, Caroline Helene	106	Pettersson, Solweig Birgitta	126
Pettersson, Einar August	119	Pettersson, Stefan Ingemar	106
Pettersson, Eivor Yvonne	125	Pettersson, Sten Markus	120
Pettersson, Emma Fredrika	108	Pettersson, Sten Olof Einar	120
Pettersson, Eric Filip	118	Pettersson, Svea Aurelia	76
Pettersson, Erik August	118	Pettersson, Svea Viola	125
Pettersson, Erika Christina	106	Pettersson, Tora Vilhelmina	132
Pettersson, Eva Margareta	126	Pettersson, Ulla Gun	119
Pettersson, Eva Susanne	125	Pettersson, Uno Sivard	120
Pettersson, Evy Annette	125	Pettersson, Valborg Linnéa	124
Pettersson, Evy Margareta	126	Pettersson, Walda Elisabet	118
Pettersson, Fanny	109	Pihlsgård,	133
Pettersson, Frans Vilhelm	124	Podgornoj, Hans Roger	94
Pettersson, Georg Vilhelm	132	Podgornoj, Linda Maria	94
Pettersson, Gottfrid Robert	96	Podgornoj, Linnéa Anna	94
Pettersson, Gustaf Henrik	115	Podgornoj, Vladimir (Walter)	94
Pettersson, Hans Eric	118	Posse, Catharina	49
Pettersson, Hans Helge	119	Pukite, Per Sven	64
Pettersson, Hans Jonas	118	Pukite, Sven Adolf	64
Pettersson, Helga Elisabet	115	Qvarforth, Margareta	104
Pettersson, Helge Gottfrid Valdemar	96	Ramos, Carlos Eugenio da Silva	47
Pettersson, Ingemar Torbjörn	106	Ramos, Laura Pais Borges da Silva	47
Pettersson, Johan Erik Gunnar	118	Rapp, Evert	40
Pettersson, John Christer	125	Rapp, Lena	40
Pettersson, Karl Ernst	130	Rasmusen, Thorvi Key	40
Pettersson, Karl Ludvig	133	Regnell, Gerda Margareta	54
Pettersson, Knut Einar	125	Regnell, Nils Erik	53
Pettersson, Kristina Margareta	118		
Pettersson, Lars Erik	125		
Pettersson, Lars (Lasse)	110		

Regvoll, Lloyd George	35	Rydin, Arielle	47
Rehn, Barbro Cecilia	126	Rydin, Asta Elisabeth	39
Reitan, Daniel Olov Alvar	111	Rydin, Augusta Wilhelmina	56
Reitan, Ingela Kristina Irene	111	Rydin, Axel Conrad Herman	
Reitan, Mikael Olov	111	Ludvig	53
Renlund, Johan Albert	123	Rydin, Axel Fredrik	50
Rindell, Kim	70	Rydin, Axel Oscar	50
Ringholm, Adolf	146	Rydin, Axel Tore	46
Ringholm, Hulda Viktoria		Rydin, Barbro Margareta	43
Adelina	146	Rydin, Bengt Conrad Karl Axel	53
Rinman, Dorotea Charlotta	120	Rydin, Bertil	44
Rohdin, Carl August	137	Rydin, Birgit Elisabeth	
Rohdin, Karl Gustaf Isidor	137	Margareta Stigsdotter	43
Roininen, Perttu	83	Rydin, Björn	46
Rommel, Kazimiere	63	Rydin, Bo Hjalmar	49
Rommel, Urszula Maria	63	Rydin, Börje Leonard Johannes	44
Rosengren, Staffan	46	Rydin, Camilla Stang	36
von Rosen, Hedvig Eleonora Eva		Rydin, Carl	47
Catharina	41	Rydin, Carl Axel	50
Rosenqvist,	77	Rydin, Carl Erik Anders Gustav	54
Rosenqvist, Jeanette Marie	124	Rydin, Carl Fredrik	34, 35
Rosenörn-Lehn, Fritz	41	Rydin, Carl Fredrik Stang	36
Rosling, Britt-Marie	142	Rydin, Carl Gustaf	38
Rousthöi, Anne-Marie Ingeborg	63	Rydin, Carl Johan Henrik	29, 34
Rudenström, Elin	97	Rydin, Carl Jonas	53
Ruthenberg, Albertine		Rydin, Carl Toresson	47
Wilhelmine	33	Rydin, Carl-Axel	54
Rutstam, Frans Axel	137	Rydin, Carolina Johanna (Hanna)	
Rutstam, Karl Stellan	137	Fredrikke	30
Rutstam, Nils Ivar	137	Rydin, Christian Stang	36
Rutstam, Nils Torsten	137	Rydin, Conrad	52
Rydell,	133	Rydin, Dag Axel	50
Rydell, Allmina Cornelia	97	Rydin, Dag Elis	49
Rydhagen, Ann-Mari Lena	53	Rydin, Dag Erik Niklas	49
Rydhagen, Nils	53	Rydin, Dag Göran	49
Rydin, Aina Märta	53	Rydin, Dag Mikael Christian	49
Rydin, Albert Conrad	53	Rydin, Daniel Lee Evert	46
Rydin, Alexander	47	Rydin, Egil Stang	36
Rydin, Alexandra	46	Rydin, Elin Cecilia	55
Rydin, Anders Börje	44	Rydin, Elisabeth Charlotta	38
Rydin, Anna Emilie Ulla		Rydin, Elisabeth Stang	36
Margareta	53	Rydin, Elsa	56
Rydin, Anna Helena	53	Rydin, Emmy	51

Rydin, Emy Anna Elisabet	55	Rydin, Mats	44
Rydin, Erik Hjalmar	49	Rydin, Maud	47
Rydin, Erik Lage	49	Rydin, Maud Ulrika	
Rydin, Erik Staffan	55	Urbansdotter	48
Rydin, Eva Anna Elisabet	55	Rydin, My Elisabeth Inga	44
Rydin, Eva Helena	54	Rydin, Måns Åkesson	48
Rydin, Eva Margareta	50	Rydin, Nina Elisabet	54
Rydin, Fredrik Hahn Stang	36	Rydin, Olaf Christian Stang	36
Rydin, Gerd Astrid	50	Rydin, Oskar Georg	51
Rydin, Gunnel	22, 51	Rydin, Pauline (Paula) Schauer	
Rydin, Gustaf Albert	39, 56	Brun	33
Rydin, Gösta	44	Rydin, Per Anders	54
Rydin, Helge Victor August	45	Rydin, Peter Toresson	47
Rydin, Henrik Lago	29, 33	Rydin, Peter Urbansson	48
Rydin, Henrik Louis Albert	34	Rydin, Petter Carl Wilhelm	35
Rydin, Henrik Stang	36	Rydin, Petter Wilhelm	35
Rydin, Herman Ludvig	35	Rydin, Philip Månsson	48
Rydin, Herman Ludvig Stang	35	Rydin, Philippe	47
Rydin, Herman Stang	36	Rydin, Robin Christopher Rae	46
Rydin, Hilda	52	Rydin, Stefan Andreas	44
Rydin, Inga	46	Rydin, Stein Are	35
Rydin, Inga Anette Månsdotter	48	Rydin, Stig Gösta	42
Rydin, Inga Elisabeth	46	Rydin, Tekla Cecilia	56
Rydin, Ingrid Anne-Marie	50	Rydin, Thomas Stang	36
Rydin, Ivan	47	Rydin, Tomas	44
Rydin, Jan	47	Rydin, Ulf Gustaf	44
Rydin, Jan Åkesson	47	Rydin, Ulf Åkesson	48
Rydin, Jessica Linda Caroline	44	Rydin, Ulla Ingeborg	48
Rydin, Johan Axel Leopold	38	Rydin, Urban Åkesson	48
Rydin, Johan Olov	55	Rydin, Victor Ivar	45
Rydin, Johan Urbansson	48	Rydin, Wilhelmine (Minnie)	
Rydin, Jonas Börje	44	Johanne Fredrikke	33
Rydin, Jutta-Caty Ingeborg		Rydin, Wilhelmine (Willa)	
Stigsdotter	43	Fredrikke Schanke	37
Rydin, Karl	53	Rydin, Yvonne	48
Rydin, Karl Erik	54	Rydin, Åge Edgar	34
Rydin, Karl Fredrik	55	Rydin, Åke	47
Rydin, Karl Rudolf	38	Rydin, Åshild Elsa (Lillemor)	
Rydin, Katarina	46	Stang	37
Rydin, Kit Helge	46	Rylander, Aina Margit Sylvia	132
Rydin, Lauritz Christian Stang	35		
Rydin, Margarethe Stigsdotter	43	Sagström, Hans Henrik	117
Rydin, Marianne	47	Sagström, Hans Mikael	117

Sagström, Hans-Olov	117	Sippu, Toivo Ilmari	109
Salomonsdotter, Maria Kristina . .	101	Sjöberg, Birgit Elisabet	63
Samuelsson, Magnus Sven	85	Sjöberg, Otto	63
Samuelsson, Sandra Carolina . . .	85	Sjödin,	133
Sandberg, Anders Fredrik	113	Sjödin, Kerstin Erika	122
Sandberg, Hans	142	Sjödin, Nils Olov	122
Sandberg, Helga Maria	113	Sjögren, Amy	64
Sandberg, Matilda Lovisa	142	Sjögren, Olof	99
Sandberg, Tekla Elisabeth	111	Sjögren, Ylva	99
Sandlund, Anna Sophia	51	Sjölund, Jonas Otto	61
Sandström, Agneta Viola	120	Sjöstedt, Fredrik Olof	111
Sandström, J. P.	59	Sjöstedt, Jan	111
Sandström, Johanna Matilda	59	Sjövall,	133
Sara Brita Andersdotter,	143	Sköld, Anna Katarina Laurina . . .	118
Sara Sofia Persdotter,	120	Smedman,	83
Schanke, Erling Peter	30	Snewe, Marit Kristin	30
Schanke, Wilhelmine Christine		Soergel,	46
Fredrikke	29	Solberg, Karin Margareta	
Schieden, Margaretha	20	Elisabeth	136
Schill, Anders Love	50	Solberg, Nils	136
Schill, Olle	50	Sprowl, Lauren Elizabeth	32
Schulze, Fredrik Wilhelm	31	Staaake, Bror Linus	75
Schulze, Fredrik Wilhelm		Staaake, Kerstin Elisabet	75
(Dicken)	31	Stackerud,	54
Schulze, Ova Kathrina	31	Stang, Aashild	35
Schwenke, Faith Hope	33	Stang, Lauritz Christian	35
Seaford, Albert	47	Steibert, Nils Rodney	94
Seaford, Rita	47	Steibert, Roine Nils	94
Selander, Arthur George Victor .	135	Steibert, Susanne Viola Margareta	94
Selander, Henrietta	135	Steibert, Veronica Elisabet	94
Sellqvist, Erik Eiler	131	Steiner, Bengt-Olof	92
Sellqvist, Gun Marianne	131	Steiner, Signe Svea Sofia	91
Setterdahl, Ingrid Helena		Steinholtz, Britta	103
Carolina	57	Stenberg, Jenny Augusta	76
Setterdahl, Johan Axel	57	Stenberg, Laila Gunilla	41
Shands, Frederick Drew	85	Stenholm,	56
Shands, Fredrik Gunnar	85	Stevens, Vera Marianne	42
Sigrid Bernhardina Augustsdotter	119	Stina Catrina Jansdotter,	143
Silén, Gertrud Sofia	47	Stina Ersdotter,	140
Silvola, Maria	85	Stina Pehrsdotter,	60
Simonsson, Gun Inger Margareta	45	Stolpe, Nicoline	39
Simonsson, Sigurd Erik Gustav . .	45	Stolting, Margareta Regina	22
Sippu, Såde Hellvi	109	Stolt, Anna Margareta Linnéa . . .	90

Stolt, Assa Sune Evert	86	Svedberg, Sigrid Alexandra	134
Stolt, Cecilia Theresia	86	Svedin, Clas Joakim	124
Stolt, Emil Johan	90	Svedin, Clas Jörgen	124
Stolt, Felix Christoffer	86	Svedin, Niklas Fredrik	124
Stolt, Jan Michael	86	Svedman, Anna Elisabeth	64
Stolt, Johan Sebastian	86	Svedman, Arne	64
Stolt, Pierre Robert	86	Svefors, Bo Åke	42
Stolt, Roine Assar	86	Svefors, Sigvard Oskar	42
Stolt, Sanna Josefine Kristina	86	Svensden, Haldis	34
Stolt, Ture Johan	90	Svenson, Gertrud Maria	146
Strandberg, Bengt Erik	145	Svenson, Gösta Erland	145
Strand, Unni	37	Svensson, Agneta Elisabeth	101
Strid, Nils	122	Svensson, Barbro Ann-Marie	63
Strömberg, Ann-Christine	97	Svensson, Börje	124
Strömberg, Gunnar Wilhelm	97	Svensson, Elin Kristina (Stina)	49
Strömgren-Sundén, Ebba Karin Charlotta	98	Svensson, Elsa Hedvig Margareta	101
Strömgren-Sundén, Emil Set	98	Svensson, Greta	55
Ström,	132	Svensson, Ida	125
Summers, Cassandra (Cassy)	135	Svensson, Irène Marianne	124
Sundberg, Ida Kristina	130	Svensson, Johan August	101
Sundell, Konrad Arvid	121	Svensson, Maja	65
Sundell, Olof Arvid	121	Svensson, Ulla Birgitta	109
Sundell, Siv Margareta	121	Söderberg,	73
Sundell, Sonja Sofia	121	Söderberg, Anders	132
Sundkvist, Inga Vera Elisabet	86	Söderberg, Fredrika Augusta	132
Sundler, Elis Teodor	49	Söderberg, Helene Christina	106
Sundler, Jenny Astrid Sofia	49	Söderberg, Karl Johan	80
Sundman, Ellen Helena	122	Söderberg, Maj Birgit	80
Sundquist, Carin Monica	74	Södergren, Axel	121
Sundquist, Signar Isidor	74	Södergren, Olga Sofia	121
Sundqvist, Annica Kristina	95	Söderholm,	61
Sundqvist, Hans Rudad Folke	94	Söderlind,	71
Sundqvist, Marie Anna	95	Söderlind, Anna Lena	62
Sundqvist, Yvonne Margareta	94	Söderling, Ester Alexandra	79
Sundström, Birgith Valborg	102	Sögaard, Oscar	34
Sundström, Herman	55	Sögaard, Ragnhild Johanne	34
Sundström, Kerstin	55	Sörlie, Grethe Mari	38
Sundström, Pia Ann-Charlotte	41	Tand, Maria Erika	99
Sundström, Tryggve	42	Tapper, Elisabet	93
Sundvall, Maj Eivor	64	Teifel, Fred	115
Svanberg, Alice	113	Teifel, Henrik	115
Svanberg., Elsa Maria	75	Teifel, Maria Magdalena	115

Ternberg, Maja Stina	90	Ville, Klara Olava	31
Tessmar, Catherine	44	Vitello, Kristine Marie	32
Tessmar, Sven Erik	44	Vitello, Michelle Diane	32
Thorgren,	63	von Vogelsang, Charlotta Henrietta Carolina	7
Thormodsén,	38	von Vogelsang, Christian	20, 27
Tidlund, Annika	52	Vogelsang, Detlef Egidus Christian	20
Tillander, Agda Ingeborg	56	von Vogelsang, Fredrik Ludvig	7
Tillander, Gustaf Emil	56	Vogelsang, Gerhard	20
Tillberg, Erik Almar	112	Vogelsang, Joachim	20
Tillberg, Lars Erik Börje	112	von Vogelsang, Ludwig	27
Tingvall, Regina Berhardina	29	von Vogelsang, Otto Henrik	7, 182
Tippet,	70	Værnéus,	44
Tiveliu, Gerhard	113	Værnéus, Gustafva Elisabeth (Lisa)	45
Tiveliu, Kerstin Maria	113	Vågfelt, Carl-Erik Henrik	78
Tobiaeson, Majbritt	136	Vågfelt, Kjell	78
Toresäter, Ulf Lennart	117	Wagner, Irene Frieda	67
Troberg, Agnes Karolina	112	Wahlstedt, Anika Birgitta	128
Trååh, Anna-Maria (Ann-Marie)	84	Wahlstedt, Jens Ove	128
Trååh, Klas Emanuel	84	Wahlstén, Anna Maria	130
Tsunefuji, Jeanna Kaori	137	Walding, Anna-Lill	49
Tsunefuji, Shinichi	137	Wallberg, Andrietta Carolina	59
Tsunefuji, Vera Mariko	137	Wallenberg, Ebba Barbara	136
Tuvefalk, Anna-Margret Louise	77	Wallenberg, Victor Axel Henry	136
Tuvefalk, John Karl-Eric	78	Wallén, Doris Ingegerd	108
Törnblom, Einar Gunnar Samuel	133	Wallén, Fritz	108
Törnblom, Ingrid Carina	134	Wallin,	144
Törnblom, Yvonne Marianne	134	Wallin, Anna Sophia	108
Törner, Inga Britta	47	Wallin, Bernt Sigvard	73
Törnkvist,	83	Wallin, Emma Kristina	142
Uddbom, Albin Ferdinand	76	Wallin, Erik	108
Uddbom, Inga	76	Wallin, Maria Margareta	114
Ulbrant, Conny Ragnar	126	Wallin, Olof	142
Ulbrant, Sandra Inger Margareta	126	Wallin, Sven Albin	113
Ulrika Sofia Johansson,	67	Wallin, Åsa Katarina	113
Undin, Gull-Britt	128	Wall, Anna Lisa	61
Undin, Hans Roger	128	Wall, Anna Sofia	113
von Vieregge, Maria	20	Wallquist, Anna Greta	142
Viklund, Edla Katarina	77	Walseth, Astri	31
Viklund, Olivia Kristina	76	Walseth, Kari	31
Viksten, Anna Maria	84		

Walseth, Lars Jørgen	31	Wicander, Carl Gustaf Hjalmar . .	42
von Warnstedt, Christopher	22	Wickell, Clara	124
Wattrang, Johan	14	Wicksell, Johan	29
Weissbach, Margareta	54	Wickström, Carina Elinor	111
Weissbach, Otto	54	Wickström, Stig Johan Bernt . . .	111
Welander, Nils	48	Wideen, Minda	34
Welander, Ulla Britta	48	Widmark, Helena Catharina	56
Welén, Aina	117	Wik, Mathilda	69
Welén, Gottfrid	18	Wikman, Brittmarie	95
Welén, Hilding	18	Wingard, Hildur	31
Welinder, Elisabet	145	Winqvist, Gunnar Valdemar	131
Welinder, Nils Pehr Edvard	145	Wirström, Gerd Ann Elisabeth . .	50
Welinder, Per Nils	145	Wirström, Jane Astrid	50
Wendela Sofia Johansdotter,	108	Wirström, Olof Axel Mathias . . .	50
von Wendt, Carl Victor		Wisth, Ann Karin	30
Alexander	47	Wisth, Tormod	30
von Wendt, Christina Carlsdotter	47	Wrang, Hjärdis	113
Wennergren, Maria Sofia	100	Wåhlén,	51
Wennergren, Nils Leif	100	Ydefalk, Dan Mikael	107
Weslau, Henrik Georg	14	Ydefalk, Dan Ragnar Krister . . .	106
Westbom, Anna Maria	120	Ydefalk, Margareta Elisabet	106
Wester, Carolina Maria Teresia . .	39	Ylander, Anette Gertrud	105
Westerlund,	84	Ylander, Bengt Helge Herman . .	105
Westerlund, Hulda Maria	101	Ylander, Elisabet Helga	105
Westermark, Birgitta Therèse . . .	116	Zetterlund, Karl Erik	148
Westermark, Eva-Stina	116	Zetterqvist, Ulla	109
Westermark, Thomas Mattias . . .	116	Zetterström, Håkan	48
Westin, Dan	136	Zetterström, Katharina Ulrika	
Westin, Ulrika	136	Malou	49
Westlin, André Åke	126	Zetterström, Max Håkan	49
Westlin, Camilla Linda	126	von Ziegler, Albrekt Adolf	14
Westlin, Kent Åke	126	Åberg, Anna-Charlotte	95
Westlin, Kjell Åke Gustav	126	Åberg, Kent Runar Donald	127
Westlin, Yvonne Madeleine	126	Åberg, Sture	95
Westlund, Anita Viktoria	105	Åberg, Tina Mimmi Mikaela	127
Wetterberg, Anna Christina	56	Åhman, Anna Sara	116
Wetterberg, Claes Amadeus	56	Åkerberg, Börje	18
Wettergren, Carl Gunnar Wilhelm . .	145	Åkerhielm,	41
.	145	Åkerlind, Berit Alice Elisabet . . .	79
Wettergren, Carl Peter		Åkerlind, Rune	79
Wilhelm	145		
Wetterling, David	42		
Wicander,	39		

Åkerlund, Frans	39	Åman, Brita EsterDagmar Helena	51
Åkerlund, Frans Holger	39	Åman, Per Ludvig	51
Åkerlund, Kerstin Astrid	39	Åmell, Fritz Gustaf	43
Åkerman, Amanda Marie Charlotte	42	Åmell, Karin	43
Åkerman, Anna Maria Elisabeth .	42	Åström, Gunhild	117
Åkerman, Eva Maria	102	Åström, Svea Linnéa	123
Åkerman, Gunilla Yvonne	102	Åströmson, Märta	136
Åkerman, Hugo Gustav	42		
Åkerman, Jennifer Johanna	42	Öberg, Kjell Hans Mikael	119
Åkerman, Jonas Hugo Joachim .	41	Öberg, Kjell Hugo	119
Åkerman, Jonas Richard	42	Öhgren, Mikael	74
Åkerman, Kjell Hugo	102	Öhgren, Sara Johanna	74
Åkerman, Kjell Roland	102	Öhman,	71
Åkerman, Magnus Gustaf Joachim	41	Öhman, Charlotte	42
Åkerman, Malin Maria	42	Öhman, Hans Gustav	42
Åkerman, Mikaela Elisabeth	42	Öhman, Ingeborg Maria Teresia .	123
Åkerman, Thomas Oskar	42	Öhman, Yngve	22, 51
Åkerman, Yosabeth Veronica Petersdotter	102	Öjerholm, Maria Carolina	131
Åkerman-Lindh, Sebastian Roland	102	Öqvist, Maria Carina	72
		Österberg, Knut Weine	107
		Östlund, Anna Hedvig Barbro . .	147
		Östlund, Jonas Petter	147

Rättelser och tillägg

- s 8 rad 16 står "arbet", skall vara "arbetet".
- s 8 femte st står "nära 30 år", skall vara "mer än 25 år".
- s 23 Enligt Villberga kassabok (L 1) för tiden maj 1774 – maj 1775 skänkte överstelöjtnanten von Vogelsang 50 dlr smt som "bön- och tackofferpenningar". Detta kan troligen sättas i samband med moderns gravsättning under den perioden. Då dödboken inte innehåller någon uppgift om dödsfallet, är det sannolikt, att dödsfallet ägde rum på annan ort.
- s 39 Wilhelmina Albertina Elfströms och Carl Gustaf Rydin. Deras porträtt ägas av deras sons sons son, justitierådet Bengt Rydin, s 53.
- s 43 Konsul Engeströms hustru var Margarethe Eckardt från Tyskland.
- s 80 Uppgift lämnas, att Monica Borrfors är sångerska. Följande tillägg bör göras. Hon är sedan länge ansedd som en av våra främsta jazzsångerskor. Många kritiker jämför henne med flera av de stora amerikanska jazzsångerskorna. – 1987 utsågs Monica Borrfors kvintett till "årets svenska jazzgrupp" och fick det årets "Jazz i Sverige"-LP. Albumet "Your touch" blev en succédebut och en kommersiell framgång. Året efter det att LP:n kommit ut, belönades den med en Grammis för bästa jazzproduktion och utsågs av Orkesterjournalens läsare till 1988 års "Gyllene skiva". 1990 kom LP:n "Second time around", som också blev grammis-nominerad. – Monica Borrfors har turnerat flitigt med sin kvintett både inom och utom landet, bl. a. i Holland, Grekland, Frankrike, Ryssland och senast på en stor turné till Malaysia, Singapore, Nya Zeeland och Australien. – Gruppens pianist är maken Gösta Nilsson.
- s 84 Albertina Josefina Andersson och maken Per Erik Eriksson flyttade från Arboga till Torshälla 1905. Efter bosättning på olika platser kommo de åter till Arboga 1924, där maken avled 1931 27/2 och hustrun 1943 20/11.
- s 147 Albin August Wallin blev psykiskt sjuk. Han var intagen på olika sinnessjukhus, slutligen på Ulleråkers sjukhus i Uppsala, där han avled senast 1926.



Genealogiska Föreningen Riksförening för släktforskning

stiftad 1933, är en sammanslutning med ändamål ”att främja svensk släktforskning och höja intresset för densamma”.

Expedition och samlingar, Arkivgatan 3, Stockholm, postadress Box 2029, 103 11, Stockholm (tel 08-21 34 54), dit förfrågningar rörande föreningen kan ställas. Samlingarna utgörs av register, släktutredningar, genealogisk litteratur m.m. och är i regel tillgängliga för besök vardagar utom lördagar kl. 13–15 samt vissa torsdagskvällar.

Föreningen utger tidskriften Släkt och Hävd, medlemstidningen GF-aktuellt samt släktböcker och andra skrifter.

I släktboksserien har utkommit följande arbeten, av vilka dock ett flertal är slutsålda:

1. Schoug med släktgrenen Wichman, av Boo von Malmborg, 1937
2. Släkten Hoving, av Johannes Hoving, 1938
3. Mina anor, ett genealogiskt försök, av Nat. Beckman, 1939
4. Släkten Hedberg från Edsvära i Västergötland, av Arvid Hedberg, 1940
5. Släkten Giers (Gjers) från Göteborg jämte en del andra Gierssläkter, av Gustaf Asplund, 1943
6. Släkten Frestare, av Th. Hallgrim, 1947
7. Släkten Settergren från Stocksäter i Närke, av Ida Wennström, 1952
8. Släkten Bjuggren, av S. Erik Bjuggren, 1954
9. Släkten Torén, av Carl-Axel Torén, 1955
10. Släkten Göhle, av B. Furtenbach, 1961
11. O.P. Andersson, Linton och Rosenhoff, av Carl Otto Linton, 1963
12. Släkten Wennström från Fembacke i Wendel, av Ida Wennström, 1965
13. Släkten Kjersén, av Sten von Euler-Chelpin, 1972
14. Släkten Trägårdh från Skåne, av Kurt G. Trägårdh, 1978
15. Familjer i Edsele 1694 – 1808, av Håkan Skogsjö, 1986
16. Lovisa Christiansdotter von Vogelsang 1720 – 1812 och hennes ättlingar, av Lars G. Biörkman, 1992